TARDE DE PERROS

Dramático desenlace de un asalto al Bank of América, de Redondo Beach, California. Un pistolero negro (foto 1) sale con los rehenes del banco, donde había asesinado a una cajera. Véase, oculto tras el auto, al hombre de la patrulla SWAT que lo apunta. En foto 2, el policía hace fuego, y el pistolero se arroja sobre sus rehenes. Ya abatido (foto 3), aún empuña la pistola mientras lo acribillan. En foto 4, una mujer busca amparo entre los policías. (Radiofotos AP y UPI).

MARTA ALBERTINI TENIA COCAINA PURA

Gran Cantidad de Marihuana, la Procesan por Tráfico de Drogas y Sería Deportada

• Inform. Págs. 6 y 7

crónica
FIRME JUNTO AL PUEBLO
EL DIARIO DE MAYOR CIRCULACION EN EL PAIS — 5ª EDICION DE LA TARDE
Año XVII — Buenos Aires, Sábado 23 de Febrero de 1980 — Nº 5.514 — $ 700
RECARGO VIA AEREA $ 40

Esta es la bebita de 15 días que fue abandonada por su madre en una iglesia de Flores. Con ella, una dramática nota: "No tengo con qué comer. Estará mejor con Dios que conmigo". La criatura se encuentra atendida por policías en la comisaría 38ª.

LOCATI: *Abogado Insiste Que es Algo Loco*

• Información Página 6

AFGANISTAN: RUSOS MATAN CENTENARES DE MUSULMANES

• Información Página 9

ABANDONAN A UNA BEBITA EN PARROQUIA DE FLORES

• Información Página 20

CARNAVAL OTRA VEZ

Los Corsos y Bailes en su Máximo Esplendor

Renuente a dejarse olvidar, a refugiarse en bailes de clubes y confiterías "Momo" se apresta a reinar "con todo" en estos dos últimos días de los festejos carnestolendos. Un reinado que tendrá "yapa" puesto que el próximo 1º de marzo podremos vivir un esplendoroso fin de fiesta en un acto que presidirá el intendente municipal, brigadier (R) Osvaldo Cacciatore y en el que desfilarán las reinas del Corso de la Avenida de Mayo, de las juntas vecinales de la ciudad, de Corrientes, Santiago del Estero y Lincoln para que de entre ellas se elija a la soberana nacional del Carnaval 1980.

Esta noche, los porteños, ansiosos cultores de la nostalgia, podrán solazarse con la presentación del "Carnaval de Antaño", un espectáculo excepcional en donde desfilarán vehículos antiguos. Así, será posible contemplar automóviles, mateos, carrozas, autobombas y hasta un furgón de heladero, testigos todos de la "belle epoque", algunos con casi 70 años de existencia y en perfecto estado de funcionamiento.

El colorido desfile estará complementado por la presencia de "conductores y pasadores" vestidos con ropas de época, entre los cuales se destacan miembros de la Asociación de Modelos Argentinos a los que se sumará la señora Beba Bidart.

El programa, en el que también participarán comparsas de esta capital y del Gran Buenos Aires, gauchos, candombes y escolas de samba, se iniciará a las 17.30 con el "Carnaval Infantil" en donde los pequeños lucirán máscaras y disfraces a los que habrá que sumar el aporte artístico de los hermanos Mogador.

♦ LOS ACTOS DE MAÑANA

A las 22.30, organizado por la Asociación de Modelos Argentinos y auspiciado por la Asociación Amigos de la Avenida de Mayo, se realizará en los salones del City Hotel, ubicado en Bolívar 160, un fastuoso baile de máscaras cuyos participantes también recorrerán la popular arteria porteña, juntamente con las candidatas a coronarse Reina de la Avenida de Mayo.

Comenzando con Carnaval Infantil y culminando con un colorido espectáculo de fuegos artificiales a media noche los festejos del Carnaval proseguirán mañana durante la tarde y la noche.

Un típico candombe uruguayo, una escola de samba de Brasil, el Rey Momo y su conjunto paraguayo y la presentación de una "diablada" boliviana darán carácter internacional al popular corso. También se elegirá a la Reina del Corso de Avenida de Mayo y proseguirá el desfile de comparsas y "murgas".

Todo eso promete transformarse en una verdadera sinfonía de luz y sonido que, seguramente servirá para reafirmar la vigencia del Carnaval, que también tendrá su expresión en los tradicionales bailes.

ALBERGUES

Alojamientos: Nuevo Nombre

La Municipalidad Metropolitana reglamentó el funcionamiento de los hoteles "alojamiento", los que en adelante se denominarán "locales de albergue transitorio", incluidos en la categoría de las actividades "toleradas" ya que se las considera "no ser reconocidamente útiles ni honorables". La reglamentación, incluida en el Boletín Municipal de la fecha, indica que tales locales no podrán admitir a menores de 18 años, utilizar ninguna forma de publicidad sobre la naturaleza del inmueble, ni identificar ni singularizar con letreros, luces u otro tipo de señales el uso del mismo.

No podrán lindar con escuelas o templos ni estar a menos de cien metros de éstos y como mínimo a 300 metros entre sí. El decreto otorga dos meses de plazo a los "alojamientos" existentes para adecuarse a la nueva reglamentación.

En los considerandos del decreto, firmado por el intendente Osvaldo Cacciatore, se afirma que "los locales de albergue de parejas por hora, los locales de baile con alternadoras y cierto tipo de salones de juego o entretenimientos, son actividades que por su naturaleza requieren un tartamiento distinto, más restringido y exigente que el de los usos comunes".

Define a los locales de albergue transitorio como aquellos que brindan ese servicio "sin expendio de comida, a parejas de distinto sexo, con provisión de mobiliaje, ropa de cama y elementos de tocador", los que podrán tener una cafetería para servicios en el interior de las habitaciones y garage o playa de estacionamiento anexos, de uso exclusivo y comunicación interna con el establecimiento. Los accesos deberán ser comunes, no discriminados, y tener como mínimo 15 habitaciones.

No podrán realizar otra actividad que la citada ni permitir el ingreso de menores de 18 años, para lo cual los encargados podrán requerir los documentos para verificar las edades de los integrantes de la pareja, pero sin consignar sus datos ni nombres en ningún registro. Tampoco podrán hacer ningún tipo de publicidad.

EXAMEN CON RAYOS EQUIS A SIAMESAS PORTORRIQUEÑAS

HOUSTON, Estados Unidos, 23 (AP). — Las mellizas siamesas unidas por el pecho y el abdomen fueron sometidas a pruebas de rayos X en esta ciudad luego de su viaje en un avión ambulancia desde Puerto Rico. Un vocero del Hospital de Niños de Texas indicó que pueden pasar varios días antes de que los cirujanos decidan si es posible intentar la separación de Ivonne e Ivette Falcón de Morales.

"Mañana se efectuarán pruebas más completas —añadió—. Están en bastante buen estado, pero tomará tiempo determinar si la cirugía de separación es posible".

La operación de un caso similar en 1964, realizada en este mismo hospital, resultó un éxito. Las mellizas, que pesan entre las dos unos tres kilogramos y medio, se encuentran en terapia intensiva.

Evelyn Falcón de Morales, una portorriqueña que vive en Nueva York, dio a luz a las niñas en Puerto Rico el 4 de febrero, mientras se encontraba visitando a su madre. El matrimonio festejó el éxito.

En la Matanza

Hoy y mañana se realizarán en el campo de deportes de los Bomberos Voluntarios de La Matanza, sendos bailes de Carnaval. Para hoy se anuncia un show en el que actuarán Manolo Galván y Jorge Kent, en tanto que mañana se presentará el Conjunto Ritual. En ambas oportunidades las veladas, que se desarrollan en General Acha 131, de Ramos Mejía.

LOS AUSTRIACOS CREEN POR MAYORIA EN EL AMOR

VIENA, 23 (EFE). — El ideal del matrimonio por amor determina la vida de la mayoría de los austriacos, según se desprende del "Informe sobre la familia austriaca" editado por la cancillería federal. El 84 por ciento de la población de este país vive en familia; tres cuartos de las personas mayores creen que la familia tiene futuro y que la evolución social no tiende hacia la disolución del matrimonio.

Se aprecia, ante todo, la posibilidad de hacer planes conjuntos, la sensación de seguridad y recogimiento que ofrece el matrimonio. Muchos casados lamentan sin embargo, no tener más tiempo para la familia.

♦ RELIGION

Representa la mayor carga para la vida familiar el problema económico: el 40 por ciento se siente restringido en su libertad individual. La valoración positiva de la familia aumenta con el número de hijos, aunque el 70 por ciento de las personas casadas pueden imaginarse ser felices sin hijos.

El 35 por ciento de las madres con hijos de menos de 3 años ejerce una profesión. La participación de las madres en general en la vida profesional es del 40 por ciento. La evolución de las cifras de divorcios hace temer que dentro de poco se divorciará uno de cada cinco matrimonios.

En cuanto a la religión, hay un alto porcentaje de individuos que prefieren casarse con una persona de la misma confesión. En los matrimonios de religión mixta, en dos tercios de los casos la madre determina a qué comunidad religiosa pertenecerá el hijo.

MAS PLANES DE TURISMO EN EL PAMI

El PAMI informó que incorporó nuevas zonas turísticas a sus planes de vacaciones a los que pueden optar jubilados y pensionados del régimen nacional.

Las opciones se ajustan a las siguientes zonas y condiciones: Villa Carlos Paz: Diez días con pensión completa $ 270.000; Villa Carlos Paz, nueve días y medio con pensión completa, 240.000; Cosquín, nueve días y medio con pensión completa, 240.000; Mar del Plata, diez días con desayuno, 110.000; Mar del Plata, nueve días y medio con pensión completa, 240.000; Mar del Plata, diez días con media pensión, 300.000; San Carlos de Bariloche, siete días con desayuno americano y diez comidas, 192.570; San Carlos de Bariloche, seis días y medio con pensión completa, 193.200; San Carlos de Bariloche, siete días con media pensión, 234.000; Comodoro Rivadavia, nueve días y medio sin pensión, 108.000; Salta, nueve días y medio sin pensión, 85.000.

PAREJAS CHILENAS BATEN RECORD MUNDIAL DE BAILE

SANTIAGO, Chile, 23 (ANSA). — Dos parejas de jóvenes batieron el record mundial de baile al hacerlo ininterrumpidamente durante cuarenta y ocho horas. Según se señala, la marca anterior de treinta y seis horas, la había obtenido una pareja en Nueva York en 1969.

En el balneario chileno de San Antonio, a unos cien kilómetros de Santiago, se efectuó esta maratón del baile que culminó en las primeras horas de hoy con la victoria de las parejas formadas por Ana María Berríos y Hugo Hidalgo y Sonia Araya con Miguel Castro.

El concurso lo efectuó un local nocturno y no tenía ninguna finalidad benéfica. La maratón la iniciaron cincuenta parejas y las reglas del juego establecían diez minutos de descanso cada cuatro horas de baile. Las dos finalistas empataron por cuanto los organizadores decidieron que cumplidas las cuarenta y ocho horas habían superado con creces la marca mundial que se conoce y que no valía la pena que continuaran con la agotadora prueba.

Valiosas Pinturas Robadas, Recuperan

ROMA, 23 (DPA). — Cuadros valorados en varios millones de dólares, que fueron robados en años pasados de iglesias, museos y tiendas de anticuarios en Italia, fueron recuperados por la policía italiana, se comunicó en Roma. Uno de los cuadros recuperados sería un óleo del pintor flamenco Pedro Pablo Rubens, nacido en 1577 en Siegen (Westfalia) y muerto en 1640 en Amberes. Se trata de una obra que representa a Moisés. Los otros cuadros pertenecen principalmente a los siglos XV y XVI

Distribuidores de Diarios en Asamblea

El 5 de marzo próximo a las 18.30 se realizará una asamblea extraordinaria de la Sociedad de Distribuidores de Diarios, Revistas y Afines. La misma se llevará a cabo en su local de avenida Belgrano 1728/36.

En la orden del día prevista se tratarán temas de trascendencia, entre los cuales figuran: la adquisición de un predio lindero a la actual sede para la obra Instituto de Cardiología y Cirugía Cardiovascular. También se tratará la edición de la revista "Corde", publicación científica.

HARAN CINCO ESCUELAS EN MAR DEL PLATA

MAR DEL PLATA, 23 (De nuestro corresponsal). — En el transcurso de un sencillo acto, el intendente Mario Roberto Russak, recibió en el frente del Palacio Municipal materiales y elementos para la construcción de cinco nuevas escuelas comunales.

Desde hora temprana se alistaron en la calle Hipólito Yrigoyen cuatro camiones semirremolques playos de 12 metros de longitud y 25 toneladas de capacidad de carga portando columnas, vigas, losetas, materiales todos destinados al montaje de las estructuras modulares de los establecimientos.

Mundo Insólito

• MADRES SE DISPUTAN UN HIJO

MARSELLA, DPA.— Desde hace varios meses, dos franceses —la madre carnal Rosalie Santiago y la transexual MarieJosé Enard— se disputan a "su" hijo, Anthony, un chico de cuatro años que desde su nacimiento vive junto a MarieJosé.

MarieJosé, una transexual nacida con el nombre de Gaston, pero reconocida oficialmente como mujer, y su amiga Rosalie, son prostitutas, y en el ejercicio de esa profesión resolvieron amistosamente en 1976 el problema surgido ante el súbito embarazo de una de ellas. Rosalie dio a luz bajo el nombre de MarieJosé, quien pudo así satisfacer su deseo de ser madre y quedarse con el niño.

Tres años después, sin embargo, la suplantación llegó a oídos de la justicia, y la Enard y su amigo, Patrick Ferrari, que figuraba como el padre del pequeño Anthony, fueron condenados a dos simbólicas semanas de cárcel por "suposición de un hijo" y falsificación de documento público.

El juez, sin embargo, reconociendo que el niño recibía de MarieJosé toda la dedicación de una madre, lo devolvió a su "familia".

Pero, tras hacerse público el asunto, Rosalie, la madre biológica, decide rescatar el fruto de sus entrañas y emprende una acción judicial contra su amiga, aunque le reconoce también su parte: "Ella pone el corazón, pero yo puse las tripas, yo se lo di, yo no lo he abandonado...".

Rosalie ha reunido 600 firmas y escrito cartas a prominentes franceses, pidiéndoles apoyo, mientras MarieJosé declara amargamente "Yo siempre he sido una marginal" y está dispuesta a defender su aspiración a tener un hijo y sentirse madre.

• ¡SE PASO DE VIVA!

NUEVA YORK, (AFP). — Como estas cosas no están previstas por la ley, un juez federal norteamericano rechazó una demanda por daños y perjuicios de la hermana gemela de una víctima de una catástrofe aérea, que declaró haber sufrido la agonía "en comunión extrasensorial" con su hermana.

Aún admitiendo que el fenómeno es posible y que de hecho se ha demostrado más de una vez, el juez no pudo encontrar ningún texto legal en que apoyar la demanda.

La gemela de la víctima, Martha Burke, afirmó haber sentido un nerviosismo inhabitual y sentirse mal hasta perder el conocimiento a la hora exacta en que su hermana Margaret hallaba la muerte.

Las dos hermanas se encontraban a miles de kilómetros de distancia. Una en su casa de California, la otra en Las Canarias, víctima de la mayor catástrofe de la aviación civil, el 27 de marzo de 1977.

Amnesty: Severa Desmentida

BUSSI

'No se Espera Ningún Cambio'

CORDOBA, 23 (De nuestro corresponsal). — "No puede darse ningún cambio de destino, ya que el Ejército está encaminado a cumplir este ciclo 80 en su total integridad y recién estamos a comienzos del año". Con esta categórica afirmación el comandante del III Cuerpo de Ejército respondió a un periodista que vinculó su eventual cambio de destino al Estado Mayor del arma, ante una supuesta enfermedad del general Vaquero.

"No sé a qué obedece esta deformación sobre la salud del general Vaquero —expresó el general de división Antonio Domingo Bussi—, ya que no tiene sentido, pues debe ser uno de los hombres más sanos y vitales del Ejército, lo que le permite ser el paracaidista número uno del arma".

La breve conversación del alto jefe militar con los periodistas se produjo en instalaciones de la Escuela de Suboficiales de Gendarmería Nacional, en la ciudad de Jesús María, en ocasión de iniciarse en la misma el año lectivo 1980.

Al ser requerida su opinión sobre el diferendo limítrofe con Chile, el general Bussi expresó: "La mediación está en las mejores manos, en las del Santo Padre".

"NO EXISTEN CAMPOS SECRETOS EN NUESTRO PAIS"

En forma categórica desmintió la Cancillería argentina la existencia de campos secretos en nuestro país, afirmación hecha a través de un folleto por Amnesty International. El documento dado a conocer en el palacio San Martín señala textualmente: "Habiéndose tomado conocimiento de la publicación por Amnesty International titulada "Testimonio sobre campos secretos en la Argentina", se desmiente categóricamente la existencia de los mismos, hecho que pudo comprobar en su visita a nuestro país realizada entre el 6 y el 20 de setiembre del último año la Comisión Interamericana de Derechos Humanos de la Organización de Estados Americanos y también las delegaciones de la Cruz Roja Internacional que visitaron el país en varias oportunidades".

La declaración fue motivada por la intervención del delegado de Amnesty International en la 36ª sesión de la Comisión de Derechos Humanos de la ONU, en Ginebra, Menno Kaminga, quien presentó el folleto cuestionado, citando los casos allí reflejados. El delegado argentino, Enrique J. Ros, provocó una viva polémica interrumpiendo la intervención del delegado de la organización no gubernamental, afirmando que dada su condición no puede atacar a un gobierno

Agrega la agencia AFP que Canadá intervino para pedir al presidente (de la sesión) que se dejara continuar la intervención de Amnesty Internacional haciendo hincapié en que había que escucharla. Uruguay, por boca de su delegado, Carlos Giambruno ,replicó que estaba de acuerdo en que había que dejar hablar a Amnesty International, pero de conformidad con la normativa en vigor de esta Comisión: una organización no gubernamental no puede atacar directamente a un gobierno. "La comisión —dijo— no puede quedar transformada en un foro para ataques políticos".

El delegado de Etiopía intervino para protestar enérgicamente contra Amnesty Inernational, afirmando que "no puede ser considerada como la autoridad única en materia de desaparecidos". Fue entonces que el presidente explicó que había dado la palabra a Amnesty porque ningún gobierno se había inscripto en la lista de oradores

La Comisión Internacional de Juristas, otra organización no gubernamental, dijo a su vez que el fenómeno de los desaparecidos no es exclusivo de una región del mundo. Definió la desaparición como un método practicado o tolerado por las autoridades de los países involucrados. Pidió que quienes practican o toleran tales cosas puedan ser juzgados a todos los niveles, cualquiera sea su escalafón en la jerarquía, y solicitó la instauración de un mecanismo que permita diversificar las fuentes informativas.

UN DONJUAN GASTADO ENGAÑADO POR ALUMNA

VIENA, 23 (AFP). — Un donjuán austríaco, que además cambiaba de identidad como cambiaba de novia, fue a dar con sus huesos en la cárcel, traicionado por su última amante... y por su propio despecho. El tribunal de Salzburgo condenó, en efecto, esta semana a dos años y medio de prisión por uso de documentos falsos, abuso de funciones, poligamia y estafas diversas a Karl Borromaeus Maly, de 61 años, profesor de enseñanza técnica y experto ante los tribunales.

A lo largo de 38 años sumamente agitados, Maly cambió doce veces de identidad por muy variadas razones: escapar de la justicia, eludir los gastos y las complicaciones de tres divorcios, separarse de una amante latosa o ejercer una nueva profesión. Así se convertirá, con catorce días de estudios superiores en su historial escolar, en flamante profesor de la escuela técnica superior de Salzburgo.

♦ ULTIMA PASION

Pero su última pasión amorosa por Helga Weinberger, una de sus alumnas 40 años más joven que él, lo condujo al desastre: por ella, el donjuán traicionó el secreto de los temas de exámenes y la nombró su ayudante, lo que la ingrata pagó enviándolo al paseo una vez obtenido lo que quería. Maly, despechado, quiso vengarse denunciando el fraude. Involuntario harakiri: de su pasado hizo surgir los doce personajes que fue, por el tiempo de otras tantas supercherías.

EMBAJADOR MEXICANO: IDA TOTALMENTE NORMAL

MEXICO, 23 (AFP). — México, en un futuro cercano, designará a un nuevo embajador". Así respondió un vocero de la cancillería azteca a las versiones según las cuales, el retiro del representante mexicano en la Argentina, José Antonio Lara Villarreal, obedecía a una acción de descontento por la demora argentina en otorgar salvoconductos a las personas que permanecen en su sede en Buenos Aires, en calidad de asilados políticos. Oficialmente se señaló que Lara Villarreal "regresa a México por haber cumplido el cometido que lo llevó a aquel país".

El vocero oficial de la cancillería agregó que "es sólo una especulación el decir que habrá una reducción de personal". En la delegación diplomática de México en la Argentina permanecen hasta el momento como asilados políticos José Manuel Abal Medina, ex secretario del Movimiento Justicialista y Héctor Pedro Cámpora, hijo del ex presidente Héctor José Cámpora, quien también estuvo asilado en la misma delegación y al que se le permitió viajar al comprobarse fehacientemente que padecía una enfermedad.

La posibilidad de conocer el nombre del nuevo diplomático que sustituiría a Lara Villarreal, fue descartada por el vocero al expresar lacónicamente "eso se sabrá en su momento y no me corresponde abrir juicio al respecto".

En nuestro país el embajador de México en Buenos Aires, José Antonio Lara Villarreal, se despedirá el próximo lunes del presidente Jorge Videla, con motivo de su próximo alejamiento de la Argentina, se informó oficialmente.

La entrevista se cumplirá a las 11.30 en la Casa de Gobierno.

Lara Villarreal tiene proyectado iajar el miércoles próximo a México, poniendo fin así a una gestión de menos de ocho meses al frente de la embajada de su país en Buenos Aires.

Cabe agregar que en oportunidad de las gestiones realizadas ante nuestro gobierno para obtener salvoconducto para la salida del ex presidente Cámpora, Lara Villarreal contó con la colaboración de un enviado especial de su gobierno. Fue entonces que voceros mexicanos señalaron que esa designación fue realizada en razón de que el ahora saliente embajador no coincidía políticamente con las ideas del actual presidente mexicano.

Concretarían en Breve la Fusión de Fiat y Peugeot

Aun cuando hasta el momento no ha habido una confirmación oficial al respecto, trascendió que las empresas Fiat y Peugeot habrían determinado la fusión de sus respectivas terminales automotrices en la Argentina, proyecto sobre el cual serían informadas las autoridades de nuestro país durante el transcurso de la próxima semana.

En el caso de concretarse la fusión operarían en la Argentina solamente cuatro fábricas de automotores con exclusión de las que construyen camiones y ellas serían las empresas Ford, Renault, las mencionadas Fiat-Peugeot y Volkswagen que, probablemente durante el próximo mes, se hará cargo de las plantas que pertenecieron a la empresa Chrysler.

Cabe destacar que el mencionado proyecto de trabajo mancomunado llega a poco más de un año del "proceso de reconversión" de la industria automotor, que se caracterizó por una apertura gradual a la competencia del exterior; habiéndose producido en el interin dos novedades de particular importancia, como el futuro ingreso de la Volkswagen y el cese de fabricación local por parte de Citroen. Tambien durante 1978 General Motors dejó de producir sus automotores.

La unión de Fiat y Peugeot se debe indudablemente a la búsqueda que los fabricantes de automóviles hacen de sistemas económicos de producción que involucran a toda la línea de fabricación. Es decir, tanto a las autopartes como a las terminales, eliminando el mantenimiento de líneas de producción competitivas entre sí para abaratar costos.

HACEN CORRER MAS TRENES IDA Y VUELTA A MARDEL

La Empresa Ferrocarriles Argentinos informó, mediante un comunicado de prensa que con motivo de la gran demanda de pasajes ferroviarios desde y hacia Mar del Plata, dispuso que, a partir de la fecha, corra un tren adicional a esa ciudad balnearia.

Asimismo, el día 24 del mes en curso, habrá otro servicio adicional con destino a plaza Constitución, que partirá de Mar del Plata, a las 19.35, habiéndose previsto que el día 29, a causa de la finalización de la temporada, lo hagan otros 2 cuya salida ha sido programada para las 14.35 y 19.35.

También durante el próximo mes de marzo se adicionarán otros cinco servicios desde Mar del Plata a la Capital Federal, que se regirán por el siguiente diagrama: el 1º, a las 14.35, 18.40 y 19.35, y el 2, a las 14.35 y 19.35.

Ya durante el mes de febrero se dispuso la ampliación de los servicios, dado que la gran demanda de pasajes hacía necesario y rentable la mencionada medida.

HOY TRASNOCHE 1.15 HS. HOY

El Diálogo Apasiona a los Políticos

Es Analizada la Instrumentación de las "Bases"

Los activistas de la política se encuentran en una etapa que bien podríamos calificar como analítica. El pasado, el presente, el porvenir de quienes viven en la patria de los argentinos, ocupa el pensar de quienes tienen que dar una respuesta eficiente a los interrogantes de la hora. Por eso, el enunciado discurso que pronunciará el presidente **Jorge Rafael Videla** para informar sobre la "instrumentación" del diálogo que proponen las Bases Políticas de las Fuerzas Armadas es esperado con lógica expectativa.

Los justicialistas muestran un panorama incierto donde diversos grupos de militantes disputan un espacio que, por ahora, mantiene con toda firmeza el Consejo Superior y el Congreso Nacional que presiden, respectivamente, el escribano **Felipe Deolindo Bittel** y el profesor **Próspero Eloy Camus**. Ellos representan la voz oficial del peronismo. Y como se sabe, en su momento, posiblemente antes del discurso presidencial, darán a conocer su opinión en relación con la actualidad política-económica-social. La comisión encargada de redactar el documento (Saadi, Ares, Beni, Falú y Fino) ya tienen listo el borrador y la semana que viene, con el arribo del ex gobernador chaqueño a esta capital, se iniciará la etapa de aprobación final y lanzamiento.

Pero mientras esto ocurre en el sector troncal, algunos grupos comenzaron a "cortarse solos" en procura de definir posiciones. Se descuenta que la "línea oficial" se mostrará muy dura y reclamará como paso inicial para el diálogo, la libertad de la ex presidenta María Estela Martínez de Perón. De ahí que los «generacionales» capitaneados por **Norberto Agrelo, Roberto Grabois, Dante Loss y Carlos Maldonado** se larguen a decir que "estamos profundamente convencidos de que las grandes soluciones devendrán de un acuerdo concertado entre todas las fuerzas políticas e institucionales representativas de los sectores sociales con las Fuerzas Armadas".

En tanto, lentamente, va ganando cuerpo la posibilidad de que la viuda del general **Juan Domingo Perón**, recupere su libertad. Como se sabe, el próximo 24 de marzo cumplirá cuatro años de detención. Y la pena de prisión que pidió el fiscal, en su acusación relacionada con los procesos que se le siguen, alcanza sólo a seis años.

El abogado defensor, doctor **Héctor Arriola**, sin lugar a dudas pedirá su excarcelación, afirmado en la legislación que establece el beneficio de dar por cumplida la pena con solo las dos terceras partes de prisión. Esta posibilidad motoriza una "línea verticalista ortodoxa", a cuyo frente se encontraría el general (RE) **Adel Vilas**, por lo que buscará "ubicarse" para ocupar, en su momento, los máximos cargos.

Los radicales, por su parte, estudian las "Bases" y se proponen lanzar un manifiesto "en que el partido aparecerá unido y vigoroso". El viernes se realizará el homenaje al ex gobernador de Córdoba, doctor **Amadeo Sabattini**, en Villa María. Los asistentes, se descuenta que los máximos dirigentes de todo el país, se reunirán el fin de semana en Mina Clavero, para "fijar con toda claridad las posiciones del porvenir". Allí se encontrarán los doctores **Arturo Umberto Illia, Ricardo Balbín y Raúl Alfonsín**, para "procurar la síntesis dentro de la intransigencia radical" y evitar que "algunos partidarios de la convergencia den pasos que no tendrán retorno". El "caso" de la comida en que participó el general **Albano Harguindeguy** quedó, dicen "para la anécdota".

Mientras el Partido Intransigente que lidera el doctor **Oscar Alende** se mantiene en la firme posición de ampliar un frente que concrete un estable movimiento de centro-izquierda y proclama que "los derechos constitucionales no pueden quedar indefinidamente subrogados a la voluntad y las determinaciones de los tres comandantes de las fuerzas", cada vez son más los sectores que se proponen ocupar lo que ellos llaman el centro-centro (tirado un poco a la derecha), para alcanzar la posibilidad de convertirse en la "descendencia" o la "cría del Proceso".

Se pudo saber que en la primera quincena del próximo mes se reunirá en la Capital Federal el plenario de la Fuerza Federalista Popular (FUFEPO). Decidirán si forman un "frente dialoguista" con el Partido Demócrata Progresista, el Partido Socialista Democrático y la Unión Cristiana Democrática. Las coincidencias de apoyo al proceso son reconocidas por los responsables del gobierno. Recordemos lo dicho por el diputado nacional **Ricardo Balestra**, secretario político de FUFEPO: "La Argentina vive un momento excepcional y el diálogo político propiciado por las Fuerzas Armadas es la herramienta que permitirá pavimentar el camino a la democracia del mañana".

PERONISTAS

EVOCAN TRIUNFO COMICIAL DE 1946; CEREMONIA EN CHACARITA

El justicialismo recordará mañana el 34º aniversario de los comicios realizados el 24 de febrero de 1946 y que determinaron, por primera vez, el acceso del peronismo al gobierno. La comisión de homenaje a Juan Perón, que preside el general Ernesto Fatigati, rendirá homenaje al ex presidente durante una ceremonia que se cumplirá mañana a las 11 junto al mausoleo de la familia Perón, en el cementerio de la Chacarita.

Por su parte, la Agrupación Verticalista Metropolitana dio a conocer una declaración evocativa del aniversario. Dice que "junto al general Perón se inicia una nueva etapa de la vida institucional bajo el signo del pueblo como soberano de su propia suerte". El pronunciamiento lleva las firmas de Roberto Ares, Juan Carlos Beni, Hidalgo Viscardi, Virginia Sanguinetti, Juan Carlos Gómez y Alejandro Pandra. Dice que "hoy, como entonces, soberanía política y participación popular son los marcos irreversibles para el ejercicio legítimo del poder en la Argentina".

Define como "los marcos en que el peronismo encuadra la salida política del gobierno de las Fuerzas Armadas, claramente expresados por la jefatura de nuestro movimiento, con conceptos formulados por la ex presidenta, señora de Perón, respecto del estado de derecho, en el documento que entregara el año anterior a la Comisión Interamericana de Derechos Humanos".

♦ MENSAJERAS DE LA PAZ

La Agrupación Nacional Mensajeras de la Paz, del justicialismo, emitió un comunicado adhiriendo a los actos que se realizarán mañana en recordación del primer triunfo electoral del ex presidente Juan Domingo Perón, el 24 de febrero de 1945.

RADICALES: SOLO SUS CUERPOS COLEGIADOS, EN LA CONSULTA

La Unión Cívica Radical ratificó anoche que sólo participará en el diálogo político anunciado por el gobierno a través de sus cuerpos orgánicos de conducción.

La unificación de la representación para responder a la inminente invitación gubernativa al diálogo no excluirá la posibilidad de que algún dirigente mantenga contactos personales a nivel oficial; pero de ninguna manera cuando se trate de las consultas formales de las Fuerzas Armadas en el marco del diálogo sobre la base de la propuesta política.

Estas determinaciones fueron adoptadas anoche en la reunión celebrada por la Mesa Directiva del Comité Nacional de la Unión Cívica Radical, presidida por el doctor Ricardo Balbín. Los radicales sesionaron en el domicilio del veterano líder Francisco Rabanal, en Pompeya, pues éste, convaleciente de una operación, no podía trasladarse a la sede partidaria.

Con lo resuelto, se considera superado el problema planteado por la entrevista con el ministro Harguindeguy de algunos dirigentes nacionales del radicalismo, que suscitó reparos en el partido.

En cuanto a la posición definitiva de los radicales sobre las Bases Políticas y su instrumentación, será fijada en un plenario a realizarse con posterioridad al mensaje que el general Videla emitirá a principios del mes próximo.

♦ FERNANDEZ GILL

El ex diputado nacional Guillermo Fernández Gill al hablar en una reunión del Partido Federal, afirmó que "ha llegado la hora de que civiles y militares ganemos definitivamente la paz, atacando sin vacilaciones las raíces profundas de la inmoralidad y de la injusticia.

♦ OPTIMISMO

NEUQUEN, 23 (De nuestro corresponsal). — El apoderado y miembro de la Mesa Directiva del radicalismo neuquino, Hugo Facal, afirmó que "es favorable para el proceso democrático el anuncio que hará el presidente de la Nación, teniente general Jorge Rafael Videla, al dar a conocer en marzo los lineamientos generales para el diálogo político".

"Entiendo —añadió— que superada la situación crítica que vive el país, nos encontramos en condiciones de volver gradualmente a la normalidad institucional".

♦ "POR LA DEMOCRACIA"

LA RIOJA, 23 (De nuestro corresponsal). La apertura del diálogo "debe ser amplia, generosa y total", afirmó el titular del radicalismo riojano, Guillermo Douglas Rincón. Consideró positiva —pese al tiempo transcurrido— la intención de restablecer la vigencia del régimen democrático, representativo y federal, desterrando "ideas fascistas y corporativistas" que pudieron haberse sugerido. "Desde hoy mismo debemos trabajar para y por la democracia", añadió, "en una tarea que debe ser de docencia, preparación y formación".

En el diálogo que proyecta el gobierno "no debe haber proscripciones ni exclusiones.

INDEMNIZARAN A UN PROFESOR

LA PLATA, 23 (De nuestro corresponsal). — El juez federal de esta ciudad, doctor Héctor Carlos Adamo, ordenó a la Universidad Nacional de La Plata indemnizar al doctor César O. Cerutti, al que se había declarado prescindible cuando se desempeñaba como profesor en el Liceo Víctor Mercante.

La decisión aclara en sus considerandos que tal prescindibilidad no afecta el buen nombre y honor del citado profesional. El doctor Cerutti inició demanda de nulidad contra la resolución de la mencionada casa de altos estudios, por cuanto le ocasionaba un "ostensible perjuicio", además de un serio agravio.

El aludido profesional, había ingresado al Liceo en 1966.

En su fallo, el doctor Adamo condena a la demandada a abonar al profesional, dentro de los 10 días de la notificación correspondiente, la indemnización determinada por el artículo 4º de la ley 21.274.

crónica Del Gran Buenos Aires

ALMIRANTE BROWN

La Comisión Especial del Partido de Almirante Brown que tiene a su cargo la reactualización de la nomenclatura y numeración de las calles, informa que ya han sido cubiertas prácticamente todas las zonas, restando algunos detalles para finalizar su tarea. Mientras tanto personal municipal sigue colocando en las calles la placa azul y la correspondiente nominación identificatoria de la arteria.

GENERAL SAN MARTIN

Teniendo conocimiento de que en el ámbito provincial los organismos competentes han implementado el estudio de una serie de disposiciones normalizadoras tendientes a establecer pautas unificadoras en el tema relacionado con el funcionamiento de las Ferias Francas, la Municipalidad de General San Martín, dispuso otorgar un plazo a los permisionarios de dicha actividad instalados en el Partido, hasta el 31 de marzo del corriente año para cesar en sus actividades.

LOMAS DE ZAMORA

En los depósitos de equipos viales de la Municipalidad de Lomas de Zamora y con la asistencia de las más altas autoridades de su Departamento Ejecutivo tuvo lugar la iniciación de la revista de los camiones compactadores y volcadores de las empresas oferentes para la próxima licitación para la recolección de residuos domiciliarios y barrido de las calles del Partido.

TIGRE

La Municipalidad de Tigre dictó una ordenanza por la cual se prohíbe la instalación de industrias y talleres de servicios, en el casco histórico de la ciudad cabecera. El área que comprende dicha prohibición está delimitada por los ríos Tigre, De la Reconquista y Luján y el entorno de la estación terminal del ferrocarril.

Asimismo se establece que solo se permitirá la instalación de comercios de exposición y venta de alimentos y quioscos de diarios y revistas.

BERAZATEGUI

El intendente municipal de Berazategui procedió a la entrega de cheques a las Sociedades de Fomento que tuvieron a su cargo la distribución de los recibos de la cuota adicional 1979, correspondiente a las tasas de Alumbrado, Limpieza y Conservación de la Vía Pública y Obras Sanitarias.

SAN MARTIN

Un informe de la división de Alumbrado Público de la Municipalidad de General San Martín, consigna que durante el año 1979 se instalaron 13 semáforos en distintas áreas del Partido y que constituían una urgente necesidad. Asimismo destaca que de acuerdo a la planificación realizada se ha previsto para el año en curso la instalación de otros 20 semáforos en diversas esquinas.

LOMAS DE ZAMORA

Sigue la Comuna de Lomas de Zamora realizando obras de bacheo en distintas arterias del partido. Es así como se realizan trabajos de esa índole en avenida Antártida Argentina, entre avenida H. Yrigoyen y Falucho, en Pilcomayo, en Recondo, en Luis Siciliano y Prensa Argentina, en Av. H. Yrigoyen y French y en L. Siciliano y Palacios y su intersección con M. Rodrigues. Además se efectuaron obras de limpieza en distintas bocas de tormenta, se repararon cordones y con el apoyo de una motoniveladora se está procediendo al nivelado de calles. Finalmente se están realizando tareas de movimiento de tierra en Temperley y en Llavallol se efectúan trabajos de mantenimiento en la plaza Comandante Luis Piedrabuena.

Todo el País Brindó por su Idolo

BRINDIS POR LOS 75. Don Luis y Malvina levantan sus copas con la emoción que da la felicidad para brindar con los amigos que lo agasajaron en su cumpleaños.

ADMIRADORES. Muchos de sus admiradores se reunieron en Necochea para desearle a "Felipe" toda la felicidad del mundo. El astro correspondió agradecido.

"Sandrini 75": Feliz Cumpleaños, Felipe

MAR DEL PLATA, 23 (De nuestro corresponsal). — "Si yo tuviese que escribir un manual donde se enseñe el significado del teatro, lo titularía «Sinceridad», y su interior lo dejaría en blanco. La frase pertenece a don Luis Sandrini, agasajado ayer con motivo de cumplir 75 años, en la corresponsalía del diario "El Atlántico", en Necochea. El actor un auténtico ídolo argentino, está cumpliendo en esa ciudad una temporada teatral junto a su esposa, Malvina Pastorino, y los actores Ovidio Fuentes y Carlos Estrada, con la obra "El baile". También el presidente de la Nación, teniente general Jorge Rafael Videla, hizo llegar al veterano actor un mensaje de salutación, en el que hace mención "al inestimable aporte con que cuenta en su persona la escena nacional e internacional".

El agasajo consistió en un almuerzo criollo al que asistieron, además, los integrantes del elenco, iluminadores, escenógrafos y utileros, así como algunos invitados especiales. En varias ocasiones Sandrini debió interrumpir el almuerzo, para atender llamados telefónicos, desde todo el país, pero sin duda lo más emotivo, resultó el llamado que le hizo el jefe militar de la misión argentina en las Islas Orcadas, que a su vez festejaba el 61º aniversario de su creación.

Durante las tres horas que duró la reunión, Sandrini mostró distintas facetas de su personalidad a pesar de que, como es sabido, padece la secuela de una afección en su pierna derecha. En todo momento demostró su lucidez intelectual y su don de gentes, recibiendo constantemente el saludo de los presentes y de los muchos amigos que ha cosechado a través de su larga actuación.

♦ ALGUNAS PREGUNTAS

A través del almuerzo, en fluida conversación, don Luis debió contestar a numerosas preguntas. Precisamente al ser indagado sobre un ídolo, señaló que "tengo varios, pero sin duda alguna mi gran ídolo, un auténtico ídolo, es un argentino. Alguien que fue maestro de todos nosotros: don Enrique Muiño. Pero en esta mención no puedo olvidar a otro gran maestro de todos los argentinos y alguien a quien yo admiro mucho: Elías Alippi". También se le preguntó a don Luis qué se necesitaba para ser un buen actor, y respondió: "Especialmente buena salud; por esto yo no sería tan buen actor como antes... Debería responder lo que alguna vez dijo Muiño a ese respecto: «Para ser buen actor es fundamental tener buenos riñones»".

Posteriormente se le entregaron varios ejemplares de "El Atlántico", impresos especialmente para esa ocasión. Un título le llamó la atención: "Las Malvinas son Sandrinas", mereciéndole la siguiente reflexión: "No quiero tener problemas con el embajador inglés...". Preguntado sobre sus años de casado, respondió que llevaba "28 años de casado y pensar que me casé en el Uruguay por el divorcio". Fue entonces que Malvina intervino para responderle: "Todavía estás a tiempo, querido", y el actor cariñosamente la besó, mientras los presentes aplaudían.

♦ LOS DISCURSOS

El señor Enrique Jáuregui, representante local de "El Atlántico" tuvo a su cargo, a los postres, ofrecer el agasajo, esbozando la personalidad de Sandrini y su importancia en la escena nacional. Como respuesta, el actor contó un cuento: "Una vez en el circo romano —comenzó—, un león destrozó de un zarpazo a un cristiano, lo mató, pero no lo devoró. Otro león le preguntó lo extraño de su actitud y el protagonista le dijo: Sos loco, si lo como, después me van a pedir el discurso".

Terminado el agasajo, Sandrini se retiró del lugar recibiendo en la calle el homenaje de numerosas personas que allí aguardaban para rendirle el testimonio de su admiración.

♦ EL MENSAJE PRESIDENCIAL

El saludo del presidente Videla, está concebido en los siguientes términos: "Es mi deseo adherir a la celebración de su cumpleaños, haciendole llegar mis felicitaciones y acompañándolo con estas líneas en el festejo que sus familiares y amigos le brindan en sus fecundos 75 años. En el homenaje al hombre no puede soslayarse al artista, cuya trayectoria casi es su vida misma en el tiempo e intensidad, por lo que reciba también mi reconocimiento al inestimable aporte con que cuenta en su persona la escena nacional e internacional. Sea entonces ésta mi manera de estar junto a usted en una circunstancia que si bien lo priva de la intimidad de un acontecimiento familiar, nos permite demostrarle todo nuestro afecto y valoración. Formulando los mejores votos por su bienestar, le renuevo las expresiones de mi particular consideración".

FELIZ CUMPLEAÑOS. Sandrini lee en "El Atlántico" de Mardel interesante nota sobre su cumpleaños.

AMOROSO. En pleno festejo Sandrini hizo uso de la palabra y acaricia afectuosamente a su esposa.

DECLARACION JURADA DE EQUIPAJE: LAS NORMAS

A partir del 1º de marzo entrará en vigencia una nueva disposición de la Administración Nacional de Aduanas por la cual se realizará el control de toda mercadería que sea ingresada por el pasajero desde Uruguay, Paraguay, Chile, Brasil y Bolivia.

Deberá presentarse una "Declaración jurada de equipaje" que los viajeros entregarán a las autoridades aduaneras que correspondan al lugar de ingreso, estando los formularios respectivos a disposición de quienes los requieran en todas las dependencias aduaneras como, asimismo, en empresa de transporte de ómnibus, compañías de aviación, navegación y turismo.

El citado formulario será completado por toda persona que individualmente ingrese al país, o por el responsable del grupo familiar y en el mismo se deberá consignar, además de los datos personales, la descripción de los artículos que traen y su valor correspondiente, aclarando también si se ha hecho uso, o no, de franquicias o beneficios en el actual año calendario.

En el documento se describen las diversas penas que se aplican por infracción a la ley de Aduanas

BOCA JUNIORS CIUDAD DEPORTIVA
SABADO 23 22 Horas JOSE AUGUSTO
PARQUE GENOVES
20 Atracciones Mecánicas Gratis
El más Grande Desfile de MURGAS Y COMPARSAS
DOMINGO 24 22 Horas ALDO y Los Pasteles verdes
UNICA ENTRADA: MAYORES $ 10.000 y NIÑOS $ 5.000
2 Grandes escenarios Desde las 17 Horas
Disfrute del CARNAVAL
Zona de estacionamiento gratis Colectivos 2 y 4 toda la noche

GRAVES ACUSACIONES

• Además de "Mari" Tenía 25 Gramos de Cocaína
• La Reincidencia Daría Lugar a su Deportación

El próximo lunes sería trasladada a Tribunales la actriz Marta Lilia Albertina Pagola (conocida como Marta Albertini), uruguaya de 31 años, actualmente alojada en Departamento de Toxicomanía de la Policía Federal, que funciona en los altos de la comisaría 22, en Azopardo al 600, con el objeto de ser indagada por el juez de instrucción, doctor Alfredo Clivan, por la secretaría del doctor Floreal De Laurentis. Como ya informáramos la actriz está detenida y procesada por tenencia y tráfico de drogas, al igual que su compañero Javier Alberto Warnes, argentino, de 33 años, y otras personas que se encontraban con ellos en el momento de la detención.

De acuerdo con lo que ha podido saberse en el domicilio de la calle Arenales al 3800, de Palermo, donde se produjo el procedimiento, los empleados policiales secuestraron medio pan de picadura de marihuana prensada, con el cual se pueden armar gran cantidad de cigarrillos y que había sido introducido al país —desde otro vecino— por uno de los detenidos, quien también trajo numerosos cigarrillos ya armados y alrededor de 25 gramos de cocaína pura.

♦ EL PROCEDIMIENTO

De acuerdo con la información suministrada por la Policía Federal, fue posible precisar que el procedimiento llevado a cabo por los empleados del Departamento de Toxicomanía, se cumplió en el departamento de la actriz y no en la calle, como indicaba la versión recogida por CRONICA. En ese lugar fueron hallados Marta Albertini; Warnes, con quien convivía y otras personas, de las que no suministró cantidad ni identificación, produciéndose entonces el secuestro de las drogas enumeradas.

Cabe señalar que los alucinógenos, pueden ser procesados en forma manual, por lo que la cantidad de cocaína hallada puede "estirarse" hasta casi los 100 gramos, lo que a través de un cálculo de 10 millones de pesos el gramo, da una idea del pingüe negocio que constituye el tráfico para quienes lo realizan en desmedro de quienes son inducidos al consumo.

En cuanto a la picadura de marihuana, el proceso puede realizarse en forma idéntica, por lo que el provecho que se le saca también puede calcularse en varios miles de millones.

♦ ¿RED INTERNACIONAL?

Pese al secreto del sumario, y de acuerdo con la información filtrada, se puede asegurar que tanto la actriz como sus acompañantes son procesados por infracción a la ley 20.771 que reprime la tenencia y tráfico de drogas. Según lo que se ha podido establecer tanto la actriz como algunos de sus eventuales visitantes, eran investigados desde hace ya algún tiempo, en razón de las muchas visitas que aquella recibía en el departamento de Palermo.

Las sospechas quedaron confirmadas tras el allanamiento, que permitió su detención y el hallazgo de las drogas. Pero lo que en realidad ahora manejan los detectives de Toxicomanía es la alternativa de estar ante una célula de proyección internacional. Por lo que ha podido establecerse, se trabaja sobre la posibilidad de que tanto la actriz como sus acompañantes —donde jugaría importante papel el detenido Warnes— serían correos y distribuidores de una organización que tendría sus redes tendidas en nuestro país, Uruguay, Paraguay y Chile.

No obstante, consultas realizadas por cronistas de este diario entre integrantes de la colonia artística, permitieron establecer que Marta Albertini tiene entre sus pares un buen concepto, mostrándose extrañados y sorprendidos ante la alternativa de ser sindicada como drogadicta. En cuanto a su compañero Warnes, es poco conocido en ese ambiente, por lo que tomó cuerpo la posibilidad de que sea él y no la actriz la clave de las sospechas de los policías que intervinieron en el caso.

♦ SERIA DEPORTADA

Otra versión que también tomó cuerpo en las últimas horas, pero que no pudo ser confirmada en razón del feriado es la posibilidad de que, la reunión de antecedentes, pudieran dar pie a las autoridades policiales para exigir la deportación de la actriz, por considerarla un elemento indeseable para el país. Su situación de extranjera, además de haber protagonizado un suceso policial hace 2 años, serían motivos más que suficientes para dictar la medida punitiva de expulsión del país.

Como se recordará, en 1978, Marta Albertini entonces una figura casi desconocida, desapareció de su hogar y su esposo Raúl Bovio —de quien ahora está separada— denunció ante la policía que había sido secuestrada. La circunstancia fue calificada entonces como una maniobra publicitaria, ya que tras varios días de ingente actividad policial, Marta Albertini fue localizada en casa de unos parientes en Montevideo, ignorante —según sus propias declaraciones— de la alharaca que había despertado su "desaparición" de Buenos Aires.

Con todos estos antecedentes unidos a la posibilidad de que se halle unida a alguna red internacional de traficantes de drogas, tras cumplir con las sanciones a las que por ello se hizo merecedora, existe la alternativa de la deportación como capítulo final de su actividad en nuestro país. Se ignoran por el momento —detalles que quedarán al descubierto tras la actividad judicial—, las características de la detención de Warnes, así como también, las de aquellas personas que los acompañaban en el departamento de Palermo, en el momento de la detención.

Todo ello quedará aclarado, probablemente, en el curso de la semana que se inicia y que comenzará, precisamente, con el traslado de los detenidos al 5º piso del Palacio de Tribunales.

Dringue

Su Estado de Salud, Estacionario

La Clínica Marini con más precisión la habitación 24, sigue concitando la respetuosa atención de todos cuantos de alguna manera conocen a ese grande de la revista porteña que se llama Dringue Farías y la lucha que actualmente sobrelleva contra el mal, irreversible, que lo aqueja.

Sin cesar se renuevan en dicho establecimiento asistencial la presencia de camaradas de la farándula porteña, amigos, conocidos y admiradores que se llegan para interiorizarse del estado de salud del actor, a quien el destino lo obliga a "encarar uno de los papeles más dramáticos" de su rico historial artístico.

Juan Manuel Farías, su hijo, es quien sobreponiéndose a todo cuanto ello significa, accedió relatar a CRONICA, algunos pormenores de estos momentos, tan íntimos y sufridos, por que atraviesa su padre.

En primer término nos dijo de la entereza y confianza que transmite, a pesar de las trágicas circunstancias, su padre. Sobre el particular permitió conocer el diálogo que ambos habían mantenido con relación a una carta que le enviara un gran amigo: Roberts, dijo, el de las tiendas. Este último, la cursó desde Punta del Este deseándole lo mejor y lamentándose no poder venir a visitarlo, dijo, por estar internado.

Así fue, relató Juan Manuel, que después de haberle leído a mi padre la carta en cuestión, me dijo: "Chee, pobre tipo, qué embromado debe estar para que lo internen. Cuánto lo siento".

"Pero viejo —le dijo su hijo— y vos, ¿dónde creés que estás?"

Mientras tanto, en el hall del segundo piso de la clínica, sigue en forma ininterrumpida la presencia de amigos: Pablo Palitos, Vicente Rubino, don Lucas Demare y tantos otros, que resulta casi imposible el poder recordar a todos.

Quien más, quien menos, no pueden dejar de traslucir la amargura que les produce el duro trance que padece el amigo entrañable, que a pesar de sus "jóvenes" 65 años, lucha con todo su espíritu contra la gravedad del mal que lo acosa sin piedad.

DE CARO

Recrudeció su Grave Dolencia

Habría desmejorado el estado de salud del compositor Julio De Caro, según trascendió esta mañana de fuentes responsables. La seria dolencia declarada a principios de mes, que lo obligó a interrumpir sus vacaciones en Mar del Plata e impuso su internación, con tratamiento de terapia intensiva, se mantuvo varios días estacionaria —superado el momento crítico— pero ahora ha vuelto a agravarse el estado general del enfermo.

Este permanece en cama y los médicos están a la expectativa por si es necesario prescribir nuevamente un tratamiento de terapia intensiva. Don Julio De Caro, que tiene 81 años de edad, padece, según expresaron sus familiares, de trastornos de índole cardíaca y pulmonar, que se vuelven particularmente serios por lo avanzado de la edad.

Los trascendidos a que hacemos referencia han provocado suma preocupación en el mundo artístico, y son constantes las visitas y llamados para interesarse por el estado de salud del paciente, verdadera gloria de la música popular.

LOCATI

• Fue Ampliada la Incomunicación
• "Mi Mujer se Quiso Suicidar"
• Nuevo Examen Psiquiátrico

MAR DEL PLATA, 23 (De nuestro corresponsal). — El juez de instrucción Rodolfo Morales Ridecós, amplió en otros cinco días la incomunicación del conocido actor cómico e imitador Alberto Locati, en las actuaciones que se le siguen por la presunta tentativa de homicidio contra su esposa, la vedette Eva Beatriz Olguín.

La medida se habría adoptado a solicitud del comisario Juan Carmelo Abitante, titular de la seccional 1ª, a cuyo cargo está la elaboración del sumario policial, y en virtud de dificultades que se habrían presentado en la investigación.

En efecto, faltaban algunos testigos, por no haberse presentado a declarar en incluso haberse ausentado de esta ciudad. Además, hay contradicciones entre testigos y también de un mismo testigo en declaraciones sucesivas. Todos estos problemas retardan el cierre de la investigación policial

Trascendió asimismo que el perito psiquiatra forense, doctor Carlos Ricardo Maragoto examinó ayer en dependencias de la seccional 1ª, por segunda vez, al detenido, con quien conversó por espacio de una hora. Interrogado por los periodistas, el doctor Maragoto se enclaustró en el secreto sumarial, pero trascendió que ha elevado un informe al juez de la causa en el cual sostiene que Locati goza de lucidez, por lo que sería imputable.

Como informáramos ayer, el doctor Rodríguez insinuó claramente la posibilidad de que Locati tuviese las facultades alteradas.

Trascendió pese al hermetismo que, contrariamente a las versiones inicialmente difundidas, Locati se mantiene en sus trece negando haber empujado a su esposa por la ventana. Sostiene que ella se arrojó, desesperada porque él la había echado y puesto sus bártulos en el pasillo.

En cuanto a la carátula del expediente, se ha producido una rectificación que en cierto modo favorece a Locati, pues ya no se habla de "tentativa de homicidio y lesiones graves", sino de "tentativa de homicidio y lesiones". La razón sería que los golpes y fracturas sufridas por la vedette, al no requerir una internación superior a los 30 días, constituyen lesiones simples y no graves.

Mientras tanto, ha llamado profundamente la atención el trascendido según el cual el representante artístico o secretario de Eva O'Neill (u Olguín) no se ha presentado a declarar pese al requerimiento policial. Es simplemente una versión, sujeta a confirmación. Ahora bien, como se recordará, en precisas declaraciones de prensa de las que nos hicimos eco, Ortega habría manifestado que, en su presencia, la noche misma del drama, Locati había amenazado a su esposa con hacerla liquidar por "la mafia":

"Mirá, Eva, sabés muy bien que hay mucha gente que me apoya, que hay una mafia que conozco bien, gente a la que le puedo pedir cualquier cosa. Así que mejor que te quedés al lado mío, porque sino, vas a aparecer en medio del mar... Vos tenés que hacer lo que yo diga, sino ya sabés lo que te va a pasar".

♦ RECUPERA LIBERTAD

En cuanto al socio de Juanito Belmonte y copropietario de Juano's, Guillermo Alberto Sáenz, detenido el jueves en un procedimiento contra la boite de Constitución 7266, el juez federal Francisco Varela dispuso su libertad tras tomarle ayer declaración. En el referido procedimiento, debajo de un mostrador, fueron decomisados dos paquetitos conteniendo cocaína. Se ignora la situación procesal de Sáenz.

Luján: Prohíben Reunión de Alumnos y Profesores

La reunión que semanalmente realizaban los profesores, estudiantes y padres de alumnos de la Universidad Nacional de Luján, en esa alta casa de estudios, fue prohibida por el delegado del Ministerio de Cultura y Educación ante ese rectorado, Claudio Hugo Maza.

La prohibición fue la primera medida adoptada por Maza desde que fuera designado en el rectorado de esta universidad a pedido del titular de la cartera de Educación, Juan Rafael Llerena Amadeo. En las reuniones, como se sabe, la comunidad universitaria diseñaba las tareas tendientes a garantizar la continuidad de la actividad académica y analizar la marcha de las gestiones realizadas en pos de la reapertura. Lo hacían en presencia de las autoridades policiales y los servicios de seguridad.

La reunión que fue impedida pocas horas antes de su realización era la primera a efectuarse desde que el Poder Ejecutivo sancionara la definitiva disolución de la Universidad Nacional de Luján.

Entretanto los decanos de las Facultades de Agronomía y Ciencias Veterinarias de la Universidad Nacional de Buenos Aires, Ichiro Mizuno y Alejandro Murtagh, respectivamente, se hicieron presentes en las instalaciones de la Universidad disuelta sin tomar contacto alguno con los profesores y alumnos del estabecimiento. El recorrido de ambos funcionarios se realizó en virtud de que la ley de disolución de la alta casa de estudios prevé la continuidad en el lugar de la carrera de Ciencias Agronómicas bajo la supervisión de la Universidad de Buenos Aires. La falta de diálogo entre los visitantes y los sectores locales fue notoria.

♦ RETRAIMIENTO UNIVERSITARIO

"La supresión de la Universidad de Luján indica una política de retraimiento cultural, el abandono de una política de desarrollo universitario que, aunque no haya alcanzado un grado de excelencia, abría nuevos horizontes a la universidad argentina", afirmó el ex rector de la Universidad de Comahue, Marcelo Zapiola.

Opiniones parecidas, algunas más vehementes, también fueron recogidas, señalándose en todos los casos la inoportunidad de la medida y subrayando el escaso eco obtenido por las gestiones de la comunidad lujanense ante los más altos estamentos del gobierno argentino.

ADENTRO

Asaltaba Casas y Robaba Autos

LA PLATA, 23 (De nuestro corresponsal). — Efectivos de la seccional segunda de San Fernando lograron la captura de un sujeto que, en compolicial con otro, actualmente prófugo, habían perpetrado más de diez robos en diferentes puntos del Gran Buenos Aires.

El malviviente, que fue identificado como Juan Domingo Alvarez, argentino, de 24 años, confesó haberse asociado con otro sujeto, con el cual habían cometido distintos atracos en fincas de Munro, Martínez y San Fernando.

Asimismo, se apoderaron de tres automóviles, al tiempo que asaltaron a siete comerciantes, a los que despojaron de dinero y otros efectos de valor.

A MARTA ALBERTINI

Sabú: Guardé la Marihuana Como si Fuera un Juguete

El cantante Héctor Jorge Ruiz, más conocido como "Sabú", sostuvo su inocencia en un proceso judicial que se le siguió por tenencia de drogas y en el que fue condenado a un año de prisión en suspenso y multa.

En conferencia de prensa, el cantante melódico admitió su condena porque el proceso está agotado judicialmente, pero reiteró que hubo una confusión

"Tengo prisión en suspenso —dijo— y no obstante ello lo único que quiero ahora es que me dejen trabajar en el país, vivir en mi país, luego de haber estado ausente de él dos años en el exterior, donde llevé mi canto argentino."

Sabú fue encontrado culpable del delito de tenencia de marihuana en primera y segunda instancia, en base a una serie de pruebas y declaraciones tanto en sede policial como judicial.

Al respecto, el cantante aclaró que personas allegadas a él lo involucraron en el proceso incidentalmente y dio detalles de algunos episodios de confusa concreción.

Dijo que el 31 de marzo del 78, un joven de nombre Pablo Smith Becerra le pidió dinero, puesto que andaba con problemas y tenía a su padre enfermo.

"Al devolverme la plata —continuó explicando—, hecho éste que ocurrió al día siguiente, me ofreció para que le comprara un kilogramo de marihuana, que yo rechacé adquirirle."

"En esos momentos —siguió diciendo— golpea a mi puerta la policía, y al revisar mi casa encuentra dos granos de marihuana encima de mi mesita de luz."

"Esos dos gramos de marihuana —explicó— los había adquirido el día anterior de parte de un joven de más de un metro noventa, de físico voluminoso, y los guardé como quien tiene un juguete."

"Entiéndase bien —dijo— yo no comprendía el riesgo que eso implicaba. Si lo hubiese sabido no los hubiera dejado en mi mesita de luz. Yo vivía por ese entonces en la calle Juncal 2940, primer piso, y allí fue donde se produjo mi detención."

Sabú explicó seguidamente que estuvo detenido una semana, que le parecieron dos años, que tuvo audiencias de instrucción y en lo penal, y que se le hicieron revisaciones que él mismo pidió, considerándoselo no solo que no era drogadicto sino también que no era un individuo peligroso.

"El fiscal —prosiguió— apeló y después, el lunes pasado, sale el dictado de la Cámara de Apelaciones por la cual nunca había sido citado, donde como medida ejemplificadora se me condena a un año de prisión en suspenso y a una multa."

"Creo —dice Sabú— que el fallo es un desafío civil. En ningún momento se me considera como lo que fui, un procesado judicial pero inocente. El caso está cerrado y la prisión, por supuesto, no la voy a cumplir, queda en el prontuario, pero listo."

"SOY INOCENTE". Sabú, condenado en un proceso, por tenencia de drogas, afirmó que era inocente.

Crítica a Ley Laboral

De Representantes de CIOSL

"La nueva ley de Asociaciones Gremiales de Trabajadores choca con todos los acuerdos firmados con la Organización Internacional de Trabajo (OIT) y que el gobierno argentino ratificó oportunamente," afirmó ayer en conferencia de prensa el secretario general de la Organización Regional Interamericana del Trabajo (ORIT), Juan José del Pino.

Del Pino, juntamente con el director para América latina de la Confederación Internacional de Organizaciones Sindicales Libres (CIOSL), Enzo Frizzo, visitaron nuestro país para estudiar las condiciones en que se desenvuelve el movimiento sindical, y hoy siguieron viaje rumbo a Uruguay y Brasil.

Refiriéndose a la liquidación de la CGT por la nueva ley, dijo a su vez Enzo Frizzo:

"No permitir la actuación de organizaciones de tercer grado significa no permitir a los trabajadores organizados ocuparse de los problemas fundamentales del país.

Tras señalar que **"el movimiento obrero argentino es uno de los más poderosos e importantes del mundo, y, en materia de obras sociales se lo considera como caso único en el mundo"**, los dirigentes de la CIOSL expresaron que la nueva ley pretende **"atomizarlo"** y que también se buscará **"despojarlo"** de sus obras sociales.

"Es sospechoso que medidas prácticamente similares se hayan tomado en Argentina, Chile y Uruguay", añadieron, pero **"si en estos dos últimos países la clase oligárquica tomó la excusa de la presencia del comunismo para desintegrar al movimiento sindical, en este país tal problema no existe.**

"Hemos juzgado que la lucha contra esas leyes no corresponde solo a los trabajadores argentinos sino a todos los trabajadores latinoamericanos. El peligro es continental y, en consecuencia, pedimos a los compañeros de la CUTA que nos digan próximamente cuál es la forma de materializar la lucha internacional".

...Anticipó que si la CUTA, que ha presentado una queja ante la Organización Internacional del Trabajo (OIT), llega a pedir un boicot, "nosotros responderemos positivamente". También dijo que "seguramente con una queja que será presentada en la próxima asamblea de Ginebra habrá una condena al gobierno argetnino".

Expresó finalmente Frizzo que en las reuniones celebradas con dirigentes de la CUTA, se conversó sobre la posibilidad de aprovechar la visita que el presidente de la CIOSL, Otto Kersten, efectuará en abril próximo a nuestro país para gestionar una entrevista con el teniente general Videla.

¡LUZ!

Otro Corte y ...

Un corte de energía eléctrica que afectó a las zonas Norte y Palermo de la Capital Federal, se produjo a raíz de un desperfecto en la usina "Melo" de la ex Compañía Italo de Electricidad.

La falta de suministro comenzó siendo aproximadamente la 0.5 hora, y según voceros autorizados de la empresa, no se registraron ningún tipo de denuncias, en la oficina de emergencias para concurrir en auxilio de centros asistenciales, ubicados en la zona mencionada.

ANALIZARON EL PLAN DE MOVILIZACION

Reunión de Harguindeguy con Reston y el jefe de la Policía Federal

Una prolongada reunión mantuvieron anoche en el Ministerio de Trabajo el titular de la cartera, general de brigada Llamil Reston, y el ministro del Interior, general de división Albano Harguindeguy.

A las deliberaciones asistieron también el secretario de Informaciones del Estado (SIDE), general Carlos Martínez; el jefe de la Policía Federal, general Juan Bautista Sasiaín, y el subsecretario de Interior, coronel (R) José David Ruiz Palacios.

La reunión se inició poco antes de las 18 y culminó pasadas las 20, sin que se hubiera suministrado información oficial acerca de lo tratado.

No obstante ello, fuentes responsables manifestaron anoche que durante el encuentro fueron analizadas cuidadosamente las implicancias que podría tener, en lo que hace al mantenimiento de la seguridad nacional, el anunciado "Plan de movilización" de la Conducción Unica de Trabajadores Argentinos (CUTA). Como se sabe, dicha entidad estudia en estos momentos, a través de una serie de reuniones de su Mesa Nacional, la implementación del referido plan y un eventual plenario de secretarios generales y regionales del que podría salir la convocatoria a medidas de fuerza.

Las fuentes dijeron que, técnicamente, el accionar de la CUTA es "ilegal", ya que las actividades sindicales están prohibidas en la Argentina tras la asunción del gobierno militar, en marzo de 1976.

"NO ES MOMENTO DE DIVISIONES EN LA CUTA"

MENDOZA, 23 (De nuestro corresponsal). — El secretario general del Sindicato Unico Petroleros del Estado (SUPE), Antonio Caccia, exhortó "a algunos sindicalistas de alto nivel de conducción" a que se vayan a sus casas, pues es preferible que pasen a ser jubilados, si no se concentran a defender a los trabajadores".

También dijo que era lamentable "que a esta altura haya divergencias entre los dirigentes nacionales" respecto a la forma en que debe ser conducida la actividad sindical pues los que "sufren las consecuencias" son las "estructuras del movimiento obrero y, principalmente, los trabajadores..

Caccia hizo esas afirmaciones en un reportaje que le realizó el diario "Mendoza" en el que se refirió a diversos temas de actualidad sindical nacional, entre ellos las reuniones que realiza la Conducción Unica de Trabajadores Argentinos (CUTA), en Buenos Aires, y la presencia en la Argentina de dos sindicalistas internacionales que se están interiorizando de las novedades.

En la oportunidad Caccia estimó que "de una vez por todas el interior del país deberá ponerse los pantalones largos y hacerle entender a los dirigentes nacionales que no es momento de división, sino que debe haber una unidad monolítica para defender a los obreros, que son quienes nos han puesto al frente de las instituciones".

Expresó luego su esperanza de que "por encima de las disparidades"... "el movimiento obrero salga adelante" y dijo que confiaba en que "este momento se supere y que las cabezas en el orden nacional entiendan que las necesidades de los trabajadores son muchas y que, si queremos solucionarlas, tendremos que dejar de lado posiciones y apetitos personales".

Posteriormente afirmó que las divergencias "no se reflejan en el interior del país, puesto que las organizaciones gremiales de primer grado son las que están en permanente contacto".

RECORD DE PUBLICO
super carnaval 80
VELEZ SARSFIELD
HOY FRANCO SIMONE
JUAN VERDAGUER
Exclusivo - única actuación en Bs. As.
DISC-JOCKEY ALEJANDRO PONT LEZICA EN PERSONA
Video cassette pantalla gigante color. Recitales de:
ELECTRIC LIGHT ORCHESTRA
KISS - DONNA SUMMER - QUEEN
CONDUCE: JUAN JOSE MAY
SALON DE TANGO Y JAZZ
ALFREDO DE ANGELIS JORGE KENT
ANIMA: ARMANDO ROLON
SALON DE FOLKLORE
ALBERTO CASTELAR NESTOR BALESTRA
ANIMA: JUAN ANIBAL
NO SE SUSPENDE POR MAL TIEMPO
ENTRADAS POPULARES
SABADO 1º MARZO Recital de SANDRO

¡DOS HERMANITAS MURIERON FULMINADAS!

SAN JUAN, 23 (De nuestro corresponsal). — Gran consternación causó en esta ciudad la trágica muerte de dos hermanitas de 7 y 6 años de edad que perecieron electrocutadas en el interior del estadio cerrado de Parque de Mayo.

El grave hecho ocurrió cuando, en circunstancias que se investigan, las dos niñas tomaron contacto con un cable conductor de electricidad ubicado en la parte interna de un quiosco de bebidas que su padre atiende en el mencionado complejo deportivo.

Las víctimas fueron identificadas como María Haydeé de los Angeles Valetta y su hermanita Martha Susana, que fallecieron instantáneamente a pesar de los intensos esfuerzos realizados para reanimarlas y ante la desesperación de quienes se encontraban en el lugar.

Ahora la policía local procura determinar el motivo de la presencia del mencionado cable y trata de deslindar responsabilidades sobre las causas de la tragedia.

♦ **OBRERO QUEMADO**

ROSARIO, 23 (De nuestro corresponsal). — Un operario que presta servicios en la empresa Agua y Energía Eléctrica, sufrió gravísimas quemaduras en el cincuenta por ciento de su cuerpo al recibir una fuerte descarga de electricidad en circunstancias en que se hallaba dedicado a sus tareas habituales.

El grave hecho ocurrió en momentos en que el electricista Idelfonso Fernández, de 57 años de edad, domiciliado en la periferia de esta ciudad, se encontraba efectuando reparaciones de rutina en la estación transformadora "Rosario Sud".

Otra Tragedia Turística

'PAJARO LOCO', DEPRAVADO

ENTRE RIOS, 23 (De nuestro corresponsal). — La Cámara del Crimen de la ciudad de Gualeguay impuso la severísima pena de reclusión por tiempo indeterminado a Ramón Roque Romero, alias "Pingüino" o "Pájaro Loco". La decisión judicial fue dictada en la condena que por seis años de prisión le dictara en un proceso por corrupción y prostitución de menores. Con la segregación legal que presupone el haber sido condenado a reclusión por tiempo indeterminado, "cae el telón" en torno de este depravado sujeto a quien la justicia halló responsable de numerosos delitos.

La sentencia del tribunal puntualiza que se halló a Romero autor material en torno de la corrupción de dos menores de dieciséis años.

También las pruebas reunidas permitieron tener por acreditado su proceder delictivo, en torno de la facilitación de la corrupción, en perjuicio de otra menor de 16 años.

La sentencia recoge también otras circunstancias que hacen a la calificación de la conducta del procesado destacando asimismo los aspectos que hacen a su peligrosidad en razón de dirigir su accionar criminal en detrimento y perjuicio de la minoridad.

Ahora el depravado sujeto deberá pagar, con su reclusión, los daños que le ocasionara a la sociedad, con su incalificable conducta.

Cayó Aerosilla en Cosquín: Un Muerto y 5 Heridos

CORDOBA, 23 (De nuestro corresponsal). — Persiste aún en "la colonia turística" de la localidad serrana de Cosquín la impresión causada por el mortal accidente que en la víspera dejara un saldo de un muerto y cinco heridos, algunos de gravedad, al fallar el funcionamiento de la "aerosilla" del cerro Pan de Azúcar.

Inaugurado hace sólo tres meses, este sistema de transporte hacia la cumbre del citado cerro, se había constituido ya "en el paseo obligado de grandes y chicos".

Ayer el "ir y venir" de las aerosillas dobles, por el cable era intenso, como consecuencia de la gran afluencia de turistas, en especial los niños, a quienes este "paseo suspendido en el aire" los atrae visiblemente.

Por causas que en este momento la investigación policial trata de determinar con la colaboración de los técnicos especializados, aproximadamente a las 15.20, como consecuencia de una falla en el tendido de los cables, se produjo un brusco tirón que se fue propagando "como una onda" a lo largo de todo el recorrido.

Esta impresión de "descontrol" se acentuó más en los primeros tramos provocado en parte por el efecto del sacudón y también, por los "movimientos desordenados" de quienes viajaban en ellas, producto de la alarma y del susto, el "vuelco" de tres aerosillas dobles.

Las circunstancias antes apuntadas, en el sentido de que la mayor consecuencia se sintió en los primeros tramos, determinó que la tragedia no hubiese sido mayor. Debe advertirse que la caída, de las víctimas sobre la falda del cerro, se produjo a una altura aproximada a los cinco metros, cuando solo habían recorrido 150, desde el lugar de la partida, rumbo a la cumbre.

Desgraciadamente, al caer Héctor Pereyra, de 25 años, turista de la provincia de Buenos Aires, de Los Polvorines, golpeó con la cabeza, produciéndose fractura de cráneo que le causó el deceso en el acto. También su pequeña hija que lo acompañaba "en el paseo mortal" recibió graves heridas abdominales, al igual que otra joven, de 12 años, Fabina Dottogmmi, de Rosario, que sufrió fractura de columna. El resto de los heridos, cuya gravedad reviste también importancia, evolucionan bajo la atención médica.

Pocos instantes después de la caída y ya tranquilizados los ánimos, se procedió a la evacuación de los accidentados, los que fueron llevados a los centros asistenciales de Cosquín y Carlos Paz.

Precisamente la Municipalidad de la ciudad de Cosquín, informó oficialmente, que ha dispuesto hacerse cargo de todos los gastos originados por el accidente. Entre ellos, menciona, los derivados de la atención médica de las víctimas y sus traslados, como así también, los provenientes al velatorio del turista fatalmente desaparecido.

¡Qué Nenes!

Asaltaban en Rosario

ROSARIO, 23 (De nuestro corresponsal). — Personal policial del Comando Radioeléctrico de Rosario, logró la detención de tres precoces delincuentes, dos de los cuales son menores y cuentan con varios robos en su haber.

El primero en ser detenido fue el identificado como Jorge Omar Negretti, de 18 años, en momentos en que se encontraba concretando un robo en el negocio dedicado a la venta de automóviles, ubicado en avenida Oroño 3737, donde luego de reducir al propietario y clientes se apoderaba de efectos personales.

♦ **CONFIESAN**

En dependencias policiales, Negretti explicó que contaba con la colaboración de un menor y confesó que, además de ser el poseedor de la pistola calibre 11,25 secuestrada, había sido el autor del asalto a una empresa de materiales de construcción.

Detenido el menor que acompañaba a Negretti, éste confesó ser el autor del robo de dos automóviles Fiat 600, ambos estacionados en la vía pública, el 19 de diciembre último, con la ayuda de otro menor, cuyos datos permitieron que también fuera detenido y puesto junto con sus amigos a buen recaudo.

EL CORSO DE CORRUPCION

Disfrazados de Mujeres, Amorales Raptan a Menor

LA PLATA, 23 (De nuestro corresponsal). — Todo se desarrollaba en medio de la alegría, el ruido y el desenfado, propio de las fiestas de Carnaval, que habían congregado en la Avenida 13, días pasados, a gran cantidad de personas.

Pero la policía local lejos de "participar en la fiesta" acentuó su contralor preventivo, y así fue como fijó su atención en cinco "sospechosas jóvenes" que con toda tranquilidad y "picardía" se paseaban en medio del corso de esta ciudad.

Así fue como al "detenerlas" para requerirles su identificación debajo de las ropas de "ellas" aparecieron "ellos". Cuatro "pájaros de cuenta" que eran intensamente buscados en torno a una investigación por los delitos de corrupción, privación de la libertad y asociación ilícita.

Todo comenzó cuando semanas atrás "desapareció" un menor que se hallaba alojado en un centro asistencial. Al intervenir la justicia se dio orden de proceder a su búsqueda y a determinar qué grado de responsabilidad podría tener en el hecho un enfermero que precisamente cumplía sus funciones en dicho instituto.

Al parecer éste habría inducido al menor a "ganar la libertad" para incorporarlo a la "cofradía" que junto con los sujetos restantes tenían formada para "rendir culto" a las prácticas del homosexualismo. En esa "dirección", el enfermero en cuestión "habría detectado" durante su trabajo en el establecimiento asistencial la "inclinación" del menor. De allí en más habría "cultivado y alimentado" dicha "amistad" incitándolo, con motivo de las fiestas del Carnaval, a "salir a divertirse como locas".

De más está decir que apenas advertida su ausencia las autoridades del establecimiento dieron la correspondiente intervención a la justicia. Le correspondió intervenir al juez penal de turno doctor Antonio Borrás, quien impartió las precisas instrucciones a la policía, cuyo accionar logró la detención de las cuatro "mascaritas".

Azotaban Mardel

MAS DE 20 ASALTOS 'EN TEMPORADA'

MAR DEL PLATA, 23 (De nuestro corresponsal). — Personal policial de la seccional 3ª de esta ciudad, puso fin a las andanzas de una gavilla que perpetró más de veinte atracos a mano armada.

Los sujetos detenidos, cinco en total, fueron identificados como Jesús Alfonso, de 21 años; Roberto Sánchez, de 18; Lázaro Vallejos, de 22; Adrián Alvarez de 18 y Eduardo Infante, de 22, todos domiciliados en Mar del Plata y sin ocupación conocida.

Los malvivientes operaban desde la iniciación de la temporada balnearia, lapso durante el cual asaltaron diversos comercios, principalmente mercados, almacenes y verdulerías y utilizando el sistema conocido como "arrebato" sustrajeron carteras y relojes a desprevenidas mujeres.

La banda asaltó asimismo, a varias parejas y transeúntes a los que despojaron de dinero en efectivo, alhajas, prendas de vestir y otros efectos de valor, logrando de esa manera un importante botín que fue repartido en partes proporcionales.

Durante los distintos procedimientos en los que se produjo la captura de los atracadores la policía secuestró un reloj de oro, una carabina de caño recortado, 10 proyectiles, un revólver calibre 22 y otros elementos probatorios de su actividad delictiva.

También fueron detenidos dos encubridores, quienes reducían parte de los efectos robados y que fueron identificados como Enrique Amado y Julio César Alí.

Advertencia a Automovilistas

LA PLATA, 23 (De nuestro corresponsal). — La policía provincial inició un operativo con miras a detectar automotores sustraídos. Como parte del mismo se acentuarán los controles en materia de la documentación respectiva, en particular, en lo referente a transferencias, radicaciones o tenencias de vehículos.

En consecuencia, recomienda a la población en general, y en especial, a propietarios y conductores de rodados, que sin perjuicio de la documentación legal exigible referida al vehículo y la personal, no olvide de cumplir con las obligaciones, denunciar cualquier tipo de cambio de la titularidad del coche, su cambio de uso o destino.

Clínica Maldita

AUTOPSIA A LA BEBITA MUERTA

BAHIA BLANCA, 23 (De nuestro corresponsal). — Fue autorizada la exhumación del cadáver de una niña recién nacida cuyo fallecimiento se produjo en forma dudosa, con el propósito de realizarle la autopsia correspondiente, informaron fuentes allegadas a la justicia local.

El juez Francisco Bentivegna accedió a dicho trámite para que la autoridad policial determine, junto a los peritos médicos, si existió homicidio culposo por falta de atención de los facultativos.

El caso —del que informara CRONICA en la edición de ayer— causó conmoción en esta ciudad al conocerse la denuncia formulada por Juan Alberto Mansilla, en el sentido de que una criatura recién nacida, fruto de su matrimonio con Griselda Flores, falleció por "negligencia médica".

La señora de Mansilla, de 33 años, fue internada el viernes último en el sanatorio Córdoba de esta ciudad, en horas de la tarde, con los dolores propios de las parturientas, siendo sometida una hora después de ser revisada a tratamiento clínico con suero. El médico de guardia, según consignan fuentes allegadas al sanatorio Córdoba, resolvió al día siguiente realizar una operación cesárea, la cuarta que se le hacía a la señora de Mansilla, pues todos sus anteriores hijos (tres en total) nacieron por igual procedimiento. Esta intervención permitió el nacimiento de una criatura del sexo femenino, de ocho meses de gestación, cuyo estado era seminormal, advirtiéndose empero solamente una dificultad respiratoria en la recién nacida. Después la bebita murió por negligencia.

LE ROMPIO LA CABEZA

LA PLATA, 23 (De nuestro corresponsal). — Un hombre perdió la vida al ser asesinado brutalmente a golpes en la cabeza por un amigo con el que mantuvo una violenta reyerta. El hecho tuvo lugar en la vivienda de la víctima, identificada como Elías Pereyra, argentino, de 46 años, domiciliado en Condarco 4668, de San Justo, donde sostuvo con su amigo Eduardo, de quien se ignoran otros datos, una ardua discusión, ya que ambos se disputaban la misma mujer.

Ambos, enfurecidos, se trabaron en lucha y a golpes de puño se pegaron ferozmente. Según se estableció, ante un descuido de Pereyra su contrincante tomó una llave inglesa de gran tamaño, propinándole así mazazos que lo desvanecieron, al tiempo que chorros de sangre brotaban del cerebro de la víctima.

SE LLEVABAN EL CUERO

SALTA, 23 (De nuestro corresponsal). — Un multimillonario contrabando de cueros de animales prohibidos para la caza fue descubierto en esta provincia, en un control caminero realizado por los efectivos policiales a la altura de la localidad de Juan Solá.

La mercadería se encontraba mimetizada con cueros de vaca y cabra —cuya comercialización es legal— y era transportada por un chofer que fue identificado con el nombre de Néstor Tejada, quien tenía la documentación perfectamente en regla.

Al efectuarse la requisa —de la que participaron inspectores de la Dirección de Recursos Naturales Renovables— se descubrió que se trataba de un contrabando de pieles de animales silvestres tales como iguana, chancho del monte, lampalague, gato montés, ñandú, zorro y yacaré.

EN AFGANISTAN FEROCES ENFRENTAMIENTOS

Masacre Rusa

Mataron a Centenares de Musulmanes en Kabul

KABUL, 23 (AP-ANSA). — La lucha entre los rebeldes musulmanes anticomunistas y las tropas soviéticas y afganas continuó hoy por segundo día consecutivo, aunque a un nivel reducido.

Fuentes de los hospitales dijeron que los choques ayer arrojaron un saldo de centenares de muertos y varios millares de heridos.

Un diplomático occidental que recogió a un herido en la calle y lo llevó al hospital Joumoriet, contó más de 50 cadáveres alineados en el piso que iban a ser sepultados.

Otros testigos presenciales dignos de confianza vieron a seis civiles muertos en la calle, después de varios choques que tuvieron lugar esta mañana.

Los disturbios disminuyeron y las autoridades permitieron que un avión de la aerolínea afgana partiera ayer tarde rumbo a Nueva Delhi. Las calles de Kabul estaban desiertas, pero podían verse tanques soviéticos y afganos y barreras levantadas en las calles.

"Kabul no ha estado nunca tan tensa", dijo un residente afgano. Una huelga general, que comenzó el jueves, continuará hoy. La mayoría de los comerciantes participaron en la protesta contra la presencia militar soviética y cerraron las puertas de sus establecimientos.

Tanques del ejército soviético y afgano batallaron ayer en las calles durante varias horas para sofocar una insurrección abierta de rebeldes musulmanes anticomunistas.

Los enconados choques estallaron simultaneamente en distintos sectores de la ciudad poco después del mediodía, indicio al parecer de que el levantamiento había sido cuidadosamente preparado.

Después de los enfrentamientos de ayer, las autoridades afganas habían decretado la ley marcial y el toque de queda en la capital debido —así decía un comunicado difundido por Radio Kabul y citado por la agencia TASS— "a acciones de instigación y de subversión inspiradas por agentes extranjeros".

Anoche la policía secreta afgana —según un despacho desde Kabul de la agencia soviética TASS— había arrestado a un ciudadano norteamericano y a 16 pakistanies bajo la acusación de "actividad subversiva bajo instrucciones de los servicios secretos extranjeros".

Los enfrentamientos de ayer, durante los cuales las tropas afganas y soviéticas dispararon sobre la multitud, constituyen la primera gran reacción popular contra la intervención armada soviética en el país que dura desde hace dos meses.

Según lo informado por el exponente de los guirrilleros afganos, a esas manifestaciones seguirán en las estaciones más cálidas, ataques en gran escala de los guerrilleros contra las fuerzas soviéticas desplegadas en Afganistán, que llegarían a 150 mil hombres.

Las versiones agregaron que anoche la tensión alcanzaba gran intensidad en Kabul, donde se oían disparos esporádicos, mientras aviones soviéticos de caza Mig y helicópteros de combate seguían sobrevolando la capital afgana a baja altitud con el propósito, al parecer, de intimidar a los habitantes. Cohetes especiales iluminaban anoche el aeropuerto internacional de Kabul, que permanecía clausurado y que según ciertas versiones podría abrirse nuevamente hoy.

Comparativamente con la noche del viernes al sábado, durante la cual miles de habitantes de Kabul coreaban desde los tejados consignas proislámicas y hostiles a la Unión Soviética, hoy reinaba una calma relativa en la capital de Afganistán. Sin embargo, ráfagas de ametralladoras repercutían en varios barrios de Kabul. Esos disparos fueron los más violentos desde que el presidente afgano, Babrak Karmel tomó el poder durante el golpe de estado del 27 de diciembre último, que apoyó la Unión Soviética.

JOMEINI

SUERTE DE REHENES EN EL PARLAMENTO

KUWAIT, 23 (AP). — El ayatollah Ruhollah Jomeini descartó hoy la posibilidad de liberar a los 50 rehenes norteamericanos cautivos en Irán antes de abril, de acuerdo con una transmisión de Radio Teherán captada aquí.

De acuerdo con la emisora, Jomeini dijo en una declaración que el "Parlamento Islámico (que será electo en marzo y abril) será el organismo autorizado que decidirá la suerte que correrán los rehenes.

La declaración del líder musulmán shiita, se produjo al tiempo que una comisión internacional de las Naciones Unidas integrada por 5 personas, se dispone a viajar hoy a Teherán, en medio de esperanzas de que su llegada apresurará la liberación de los rehenes.

El nuevo Parlamento será electo en 2 jornadas electorales señaladas para el 14 de marzo y el 3 de abril.

La emisora atribuyó a Jomeini, haber dicho que el presidente Aroi Hassn Rani-Sadr "continuará acometiendo toda clase de esfuerzos" para obtener la extradición del depuesto cha Mohamed Reza Pahlevi.

Infernal Bomba

BEIRUT: CATORCE VICTIMAS FATALES POR ATENTADO

BEIRUT, 23 (AFP). — Catorce personas muertas, entre las que están una hija y el chofer de Bechir Gemayel, es el resultado del atentado de hoy aquí contra el automóvil del líder falangista, según las primeras estimaciones de fuentes bien informadas.

El atentado se realizó a las 11.5 horas locales (9,5 GMT), mediante una carga teledirigida contra el automóvil de Gemayel, que no se encontraba en su vehículo estacionado delante del Ministerio de Relaciones Exteriores libanés.

Entre los muertos también se encuentran dos guardaespaldas de Gemayel. Los daños materiales en el lugar del atentado fueron muy importantes, una pared del Ministerio fue totalmente destruida, varios vehículos resultaron calcinados o destruidos y los vidrios de los edificios vecinos volaron en pedazos, sembrando el pánico entre la población.

La carga fue tan fuerte que su explosión se escuchó en todos los rincones de la capital libanesa, y produjo una humareda negra que podía ser vista desde Beirut Oeste.

A algunas decena de metros del lugar de la explosión se encuentra el cuartel de los servicios de seguridad del Partido Falangista (SKS-Servicio Kataeb de Seguridad), donde tuvo lugar una gigantesca explosión en enero de 1977, que provocó decenas de muertos y heridos.

Dos miembros de la familia Gemayel ya sufrieron atentados con explosivos en el curso del año 1979. Pierre Gemayel, jefe del Partido Falangista y padre de Bechir, así como Amin Gemayel, hermano del jefe de las milicias conservadoras.

Desastre Aéreo

MUEREN 48 MILITARES AL ESTRELLARSE AVION EN INDIA

NUEVA DELHI, 23 (AFP y ANSA). — A 48 alcanza el número de las víctimas que produjo la caída de un avión de la Fuerza Aérea de la India. Del total, treinta y tres pertenecían al Ejército y los quince restantes a la Fuerza Aérea.

Fuentes oficiales dan cuenta de que la tragedia ocurrió el viernes último, poco después que el avión decolara del aerodromo ubicado en inmediaciones de la localidad de Agra, a unos 200 kilómetros de esta ciudad de Nueva Delhi, capital de la India.

En un primer momento el mando aéreo había dado cuenta de la existencia de dos sobrevivientes, pero uno de ellos falleció poco después en el hospital militar local.

El contingente de las fuerzas militares indias realizaba ejercicios de práctica de paracaidismo, circunstancias por las cuales eran trasportados en el avión accidentado.

A poco de conocerse la tragedia, efectivos militares de esta ciudad y de las bases cercanas, concurrieron al lugar del desastre, una planicie cubierta de densa vegetación. Los primeros equipos de salvataje en llegar, pudieron comprobar la magnitud de lo ocurrido, cuando entre los restos destrozados de la aeronave, hallaron la casi totalidad de sus ocupantes y pasajeros, muertos como consecuencia del impacto.

A varios metros del lugar, se podían ver los cuerpos de los militares con sus paracaídas en los hombros, dando así la impresión de que la caída del avión, se produjo de una manera tal, que no les dió tiempo alguno ni manera tal que no les dio tiempo alguno ni vacío.

BRASIL

Once Crímenes del "Escuadrón"

RIO DE JANEIRO, 23 (DPA). — El temido "Escuadrón de la Muerte" mató a 11 personas durante los días de Carnaval en la ciudad brasileña de Recife.

Cinco de los muertos —según se confirmó hoy— eran criminales, y todos los cadáveres mostraban varias heridas de bala.

El "Escuadrón de la Muerte" fue fundado hace unos 20 años por policías brasileños, que con la justicia del linchamiento querían combatir la proliferación de crímenes y el lento trabajo de la justicia.

En el último tiempo se ha reiterado en el Brasil que con este pretexto se enfrentan bandas de criminales

ITALIA: ASESINAN A JOVEN ACUSADO DE "SOPLON"

Venganza del Terrorismo

ROMA, 23 (ANSA). — En el barrio romano donde vivía Valerio Verbano, un joven de extrema izquierda asesinado en las últimas horas de anoche por tres hombres que lo esperaban en su casa después de haber inmovilizado a sus padres, se llevó a cabo esta noche una manifestación de protesta organizada por el grupo extraparlamentario "Autonomía Obrera".

Unos mil jóvenes, gritando "slogans" hostiles a los fascistas, considerados responsables del asesinato, recorrieron las calles del barrio, bajo el control de la policía.

Inmediatamente después del atentado, dos llamados telefónicos reivindicaron tanto a un grupo terrorista de izquierda, los "Proletarios Organizados Armados", como a un grupo clandestino de derecha, los "Núcleos Armados Revolucionarios", el asesinato de Valerio Verbano.

Según la primera comunicación, el joven habría sido asesinado por "espía"; según el desconocido que después reivindicó a los terroristas de derecha, el atentado mortal contra Valerio Verbano fue llevado a cabo "por ser el mandante del asesinato del camarada Cecchetti", un joven de derecha asesinado el año pasado en Roma.

♦ OTRO LLAMADO

También los "NAR" (Núcleos Armados Revolucionarios, vanguardia de fuego, de extrema derecha) reivindicaron el asesinato de Valerio Verbano, con una llamada telefónica a ANSA.

El desconocido dijo: "Ajusticiamos a Valerio Verbano. Los diarios y la televisión lo describieron como un muchachito inocuo, pero hace un año fue el mandante del asesinato del compañero Cecchetti. En lo que concierne a la autenticidad de esta reivindicación, la autopsia revelará que el disparo mortal fue hecho por una pistola calibre 38. Con esta operación no queremos reabrir la guerra estúpida entre fuerzas revolucionarias (ESCL). Por otra parte, nada puede quedar sin castigo. Honor a los compañeros asesinados (ESCL)".

Antes de interrumpir la comunicación el desconocido dijo también: "Dejamos en el departamento de Verbano una pistola calibre 7,65". Esta pistola fue realmente encontrada allí.

A TIROS

Matan Político en El Salvador

SAN SALVADOR, El Salvador, 23 (UPI). — El doctor Mario Zamora Rivas, procurador general de pobres y alto dirigente del gobernante partido Demócrata Cristiano, fue asesinado a balazos esta madrugada en su casa, en la colonia Vista Hermosa, al sudeste de la capital.

Zamora se encontraba reunido con otros amigos en una fiesta que dio en el jardín de su casa, cuando siete sujetos armados con metralletas rompieron una ventana por la que penetraron en la vivienda y, tras meter en el baño a Zamora, lo mataron a balazos.

LOCO VEJO Y DEGOLLO A 2 NIÑOS

PORTO ALEGRE, Rio Grande do Sul, Brasil, 23 (ANSA). — El enfermo mental y degollador Luiz Bau (39 años), buscado por miles de policías y particulares en todo el municipio de Erechim (a 250 km. de Porto Alegre), fue capturado en las últimas horas.

El asesino intentó resistirse a tiros, por lo que la policía efectuó varios disparos, hiriéndolo de tres balazos.

El enfermo había huido de la cárcel hace dos meses, y el mes pasado violó y degolló a un menor de diez años, hecho que repitió tres días después con otro menor.

El 16 de febrero degolló a un hombre de 75 años, iniciándose luego la "caza gigantesca", con participación de toda la población.

UNA SARGENTA ALGO "DESCOCADA"

TWENTYNINE PALMS, California, 23 (UPI). — El cuerpo de Infantes de Marina licenció honorablemente a una sargenta que posó desnuda para la revista "Playboy", según reveló el organismo La sargenta Bambi Lin Finney, de 22 años, especialista en reparar teletipos, dijo que recibió la orden de retiro hace dos días, fundada en "necesidades de servicio" del cuerpo.

El coronel Art Brill, en el mando central de Infantes de Marina en Washington, dijo que la joven Finney, que estuvo cuatro años y medio en el servicio, fue removida debido a que el arma no tolera que sus miembros posen desnudas. "En los últimos 204 años, el pueblo norteamericano estableció pautas, y no hay razón para creer que esos sentimientos han cambiado", agregó.

GRATIFICARE

Devolución perro dalmata macho blanco con pintas negras responde al nombre de "LARRY" extraviado 13/2/1980 zona Saavedra - Núñez estando bajo control antirábico.

CABILDO 4771 - Tel. 701-7697
RICHIERI 3034 - Tel. 782-9758
Tel. 72-7321

LA TERCERA, CON UN P

AQUI ESTAN, ESTOS SON

◆ SAN LORENZO-FERRO
PRODE Nº 1
San Lorenzo: Corbo; Villar, Pena, Ruiz y Minutti; Cabrera, Rinaldi y Biondi; Peña, Perazzo y Rizzi. **DT:** Delem.
Ferro: Sánchez; Rodrigues, Neto, Cúper, Rocchia y Garré; Cañete, Brandoni y H. Arregui; Apariente, Rojas y Aguilar. **DT:** Griguol.
Arbitro: Ithurralde.
Cancha: Huracán.

◆ INDEPEND-COLON
PRODE Nº 2
Independiente: Baley; Killer, Olguín, Zimmermann y Pérez; Larrosa, Fren y Bochini; Alzamendi, Outes o Alvarez y Barberón. **DT:** Santoro.
Colón: Erni; Aráoz, Pellegrini, Rossi y Fertonani; Cariaga o Atondo, Roldán y Villarruel; Monzón, Atondo o López y Pereyra; **DT:** Juárez.
Arbitro: Melidoni.
Cancha: Independiente.

◆ TIGRE-ESTUDIANTES
PRODE Nº 3
Tigre: García; Rebottaro, Mántaras, Sánz y Giustozzi; Carrizo, Ros y Medina; Montes, Luñiz y Paruzzo. **DT:** Montes.
Estudiantes: Bertero; Herrera, Baigorría, Brown y Fernández; Artico, Russo y Hernández; Gottardi, Fortunato o Landaburu y Gurrieri. **DT:** Yudica.
Arbitro: Espósito.
Cancha: Tigre.

◆ RIVER-CENTRAL
PRODE Nº 4
River: Fillol; Comelles, Lonardi, Passarella y Tarantini; J.J. López, Merlo y Commisso; P. González, Heredia y Luque o R. Díaz. **DT:** Labruna.
Central: Carnevale; Chazarreta, Craiyacich, Bauza y García; Manzi, Sperandío y Bacas; Orte, Finarolli y Tártalo.. **DT:** Saporiti.
Arbitro: Romero.
Cancha: River.

◆ NEWELL'S-BOCA
A las 18 hs.
PRODE Nº 5
Newell's: Civarelli; De Magistris, Simón, Agueróplis y Piazza; Acosta, Gallego y Alfaro; Santamaría, Yazalde y Barrera. **DT:** Cubilla.
Boca: Gatti; Pernía, Sa, Mouzo y Bordón; Zanabria, Agüero y Potente; Mastrángelo o Letanú, Randazzo y Perotti. **DT:** Rattin.
Arbitro: Vigliano.
Cancha: N. O. Boys.

◆ QUILMES-PLATENSE
PRODE Nº 6
Quilmes: Tocalli; Zárate, Milozzi, Fanessi, Cristofanelli; Moralejo, Gáspari, Batalla; Castro, Salguero y Romero. **DT:** Jáuregui.
Platense: Biasutto; Cortés, Sánchez Sotelo, Guyón, Correa; Picerni, Magalhaes, Gilé; Bóveda, Sosa y Oviedo. **DT:** Cap.
Arbitro: Calabria.
Cancha: Quilmes.

◆ UNION-RACING
PRODE Nº 7
Unión: Pumpido; López, Mazzoni, Cárdenas, Regenhardt; Alberto, Sánchez, Ribecca; Arroyo, Lattuada y Alí. **DT:** Volken.
Racing: Vivalda; Bottaniz, Hirschfield, García, Veloso o Alonso; Olarticoechea, Zavagno, Luna o López; Scalise, Roldán y Calderón. **DT:** Lorenzo.
Arbitro: Del Bello.
Cancha: Unión.

◆ ALL BOYS-TALLERES
PRODE Nº 8
All Boys: Rodríguez; Bonavolontá, Pérez Medone, Rímolo, Escandón; Iervasi, Medina, Alí o Rico; Brailowsky, Alí o Luna y Morandini. **DT:** Ramos Delgado.
Talleres: Guibaudo; Arrieta, Galván, Oviedo, Ocaño; Ossés o Ludueña, Berta, Valencia; Boccanelli, Bravo y Reinaldi. **DT:** Pastoriza.
Arbitro: Gnecco.
Cancha: All Boys.

◆ VELEZ-HURACAN
PRODE Nº 9
Vélez: Falcioni; González, Piazza, Scigliano, Bujedo; Quinteros, Rotondi, Jiménez o Ischia; Castro, Sanabria y Damiano. **DT:** Solari.
Huracán: Borzi; Flores, Clide Díaz, Galván, Ojeda; Romano, Pasucci, Babington; Houseman, Avallay y Sanabria. **DT:** Vigo.
Arbitro: Nitti. **Cancha:** Vélez.

Argentinos Libre y Oportu

El Torneo Cuarto Centenario de la Fundación de Buenos Aires, más conocido en la jerga futbolera como Campeonato Metropolitano, dará otra vuelta en busca de su desarrollo. Y será la tercera.

Las otras dos anteriores dejan divisar, en cuanto a performances, a Unión y Racing como el encuentro de mayor valía. Los "Tatengues" esgrimiendo una importante victoria frente a Boca y empatando con Platense, secundan por la mínima distancia al equipo del "Toto" que a su vez comparte posiciones con Argentinos Jrs.

Por las características que definen a ambos conjuntos se puede presagiar que el partido no estará dotado de ideas vanguardistas, sino que la marca y los pulmones compondrán la ejecución de los noventa minutos. Racing incentivado por la obtención del torneo de Punta del Este y por las victorias que lo preceden, buscará imponer el ritmo que intenta imprimir Lorenzo a sus noveles dirigidos. Pero Unión muy fogueado en este tipo de lides será un serio rival para las aspiraciones académicas.

La otra gran atracción está representada por Newell's y Boca, también en Sante Fe, como nucleando a la cúpula del torneo.

Los locales acicateados por la mentalidad ganadora que fluye de la personalidad de Luis Cubilla, buscarán repetir las cifras goleadoras que infligieron a Rosario en la jornada anterior. Mientras que Boca, sumido en un océano de lesionados, suspendidos y semirrecuperados valores viajará con la casi segura co[illegible] pasar un papelón mayor.

Y siguiendo con el escalafón de l[illegible] presentan en este Metro, el fresco [illegible] viene de conseguir tres unidades fre[illegible]cán, como visitante, en ajustado em[illegible] a Vélez con una contundente victo[illegible]tando a All Boys.

Los "albos", encuadrados dentro d[illegible] esperaba, si bien no funcionaron ma[illegible] junto, no lograron plasmar en los ma[illegible] nobleza de sus bondades técnicas. La [illegible] que calzan, permite avisorar una di[illegible]tente de juego y por esa sola razón [illegible] ambos conciban un interesante p[illegible] resta. Los dos deben ganar para [illegible] inversiones a nivel compras y co[illegible]

El Monumental tendrá como p[illegible] dominicales a su rutinario ocupa[illegible] vía no ha saciado las expectativas de[illegible] a Rosario Central que viene de pe[illegible] con su tradicional rival, en su prop[illegible] El imperio ineludible de los dos p[illegible] generar un enfrentamiento de [illegible] máxime si recordamos las semifi[illegible] pasado, en las que los "Millonarios" [illegible] sin atenuantes la carrera "Canalla" [illegible]tura y escuela que siguen, tanto [illegible] ayudados por las excelentes dim[illegible] diciones del campo, presagian un e[illegible] cargado de buenas y ofensivas inte[illegible]

Por el lado de Boedo la cosa se p[illegible] verde, porque llegan los importantes [illegible]

NI MERLO, NI

Por Suspensiones, no Pueden Jugar

La agenda de la Copa Libertadores, abierta en la página "suspensiones", nos recuerda la información que sacudió al medio futbolístico local. La misma que preocupaba al comando de River Plate, pero que no sorprendió, porque River sabía que no podía contar con la gente que sufre penalidades impuestas por el Tribunal de Disciplina de la Confederación Sudamericana.

Son los casos de Reinaldo Carlos Merlo y de Eduardo Omar Saporiti, quienes luego de las expulsiones que sufrieron en aquel partido frente a Boca, en el Monumental, donde los "xeneizes" eliminaron a los "millonarios", deben cumplir con las penas impuestas

Merlo no podrá jugar los primeros dos encuentros y Saporiti tendrá que esperar tres partidos. Tal es la información oficial ofrecida por las autoridades de la Confederación, al respecto.

Por esa razón, Labruna ensaya las posibilidades de utilizar a De los Santos como volante de contención y agilizar el trabajo de Comelles en la punta derecha.

Pero hay una carta que hasta ahora el técnico de River no mostró en los partidos oficiales o amistosos que disputó su equipo. Y es la incorporación de Tarantini en una punta y Héctor López en la otra. Esto, que puede entrar en el nivel de las especulaciones, se practica en River en los entrenamientos semanales. Por esa razón es que decimos que a River no lo tomó de [illegible] que en al[illegible] medio fut[illegible] gente de V[illegible]llonarios" [illegible] defendien[illegible] a "Mostaz[illegible]

Para el m[illegible] de esta ed[illegible] Vélez, no e[illegible] *ni Merlo ni*

◆ NO JUE[illegible]

Claudio [illegible] Alberto Di[illegible]tral que te[illegible] ción del pa[illegible] jugarán en [illegible] y Vélez, co[illegible] Libertado[illegible] suministr[illegible]

SE FUE UN ARQUERAZO: MURIO ALTERIO

Falleció en la víspera, Eduardo "Pibona" Alterio que fuera arquero de Chacarita Juniors en los albores del profesionalismo.

Alterio se inició en Argentinos Juniors en el año 1918, siendo su puesto inicial el de puntero derecho. Al año siguiente pasó a Chacarita Juniors también como delantero.

Pero su destino estaba en el arco pese a su escasa estatura para el puesto.

Sucedió en un partido en el que se lesionó el guardameta de los "Funebreros" y como en ese entonces no había cambios, Alterio reemplazó a su compañero con tanto éxito, que de ahí en más fue el arquero del equipo de San Martín.

Considerado uno de los mejores a mediados de la década del '30, fueron memorables los duelos mantenidos con los artilleros de la época, como Vázquez, "Mumo" Orsi, Bernabé Ferreira, Domingo Tarasconi, Evaristo Barrera y otros no menos importantes.

Sus restos fueron sepultados hoy en el cementerio de la Chacarita.

¡Firmó Telch!

COLON SE ASEGURO AL "CORDERO"

Y cuando las informaciones se jugaban en torno de "posibilidades concretas", el "Cordero" Telch cruzó la calle y se instaló en Colón. Quizá sea ésta la primera vez que ocurre un hecho como el mencionado. No es común que un jugador de Unión pase directamente a Colón, o de éste a aquél. Pero el volante abrió la puerta. No le importaron las tradiciones ni la historia y con el pase libre, cedido por los "Tatengues", se pondrá la de los "Sabaleros". Anoche, en AFA, quedó concretada la incorporación del jugador a la otra entidad santafesina. Recordamos, Telch estuvo hasta la madrugada del jueves en conversaciones con Vélez Sársfield, entidad que después de prolongadas conversaciones de pases decidió no aceptar los servicios del volante.

Anoche, ante la inminencia del cierre del libro, Telch estampó su firma en Colón de Santa Fe, entidad en la que seguirá prestando servicios.

—El medio me es familiar, ya que jugando para Unión me relacioné con toda la gente de la ciudad de Santa Fe. Conozco a los colonistas y sé que se trata de un club sensacional. Además, soy amigo de todos los muchachos del plantel y estoy identificado con el fútbol del "gitano" Juárez. Esto no lo digo para quedar bien con nadie. A mi edad, y después de toda la campaña que tengo realizada no tengo motivos para quedar bien con alguien a través de declaraciones. Es real...Pienso que puedo hacer un papel decoroso. Vamos a ver si mañana juego algunos minutos contra Independiente. Estoy en estado. Ahora tengo que esperar la decisión del técnico...

No hay más Libres: Coch es "Xeneize" y Peña fue a Boedo

Las transferencias en los cierres del libro de pases pueden sacudir hasta al más escéptico, al más frío e indiferente ciudadano del fútbol. Porque pueden darse los "galimatías" más pronunciados en materia de "traslados" de elementos. Un jugador que ayer estaba afincado en Real Madrid puede estampar su millonaria en Deportivo Merlo. O puede darse el caso de un jugador de Merlo firmando para el Juventus. Total... ¡todo es cuestión de tener el pase en la mano! o aunque sea un papel con membrete, en blanco, donde se puedan escribir los requisitos que permitan asegurar la condición de libre para seguir jugando.

Así está establecido. Y así tratan de cumplimentar tales requisitos los que ofrecen y los que aceptan.

Anoche se reabrió el "mercado persa", decimos para ubicar al lector. Un mercado de pulgas donde valía de todo. Donde la cotización subía y bajaba de acuerdo con los apellidos, "curriculum", o antropometría del jugador. ¡Imagínese si se trataba de uno rubio, alto y con ojos celestes...!

Sí, no se ría. Los rubios con ojos celestes, de acuerdo con los intermediarios, se cotizaban más alto...

◆ COCH A... ¡BOCA!

Y en el filo del cierre, Jorge Coch, que la semana pasada esgrimía su presencia en All Boys, salió firmando para su ex club ¡Boca Juniors...! y eso que Coch es rubio, pero no precisamente alto. Claro que ahora se presenta un pequeño inconveniente. Parece que el puntero derecho que jugara en Talleres de Córdoba en el último Nacional, no estaba inscripto antes del 8 de febrero como jugador libre. Ahora, las autoridades de Boca tendrán que reacomodar los papeles para habilitar al recordado "Ratón".

◆ Y PEÑA A... ¡SAN LORENZO!

La necesidad de delanteros parece desesperar a los dirigentes del fútbol argentino. Buscan... buscan y al final vuelven a las fuentes. Ignacio Peña, aquel de Boca, Estudiantes, Central y que siguiera en el Reims de Francia, firmó anoche para la gente de Boedo. Ya había integrado el equipo que enfrentó a Sarmiento de Junín en un amistoso y ahora, convencido Delem de que puede ser, se incorporó a la entidad firmando sobre el filo del cierre.

◆ SIGUE LA BOLSA

Aparte hacemos referencia a algunos pases. Aquí completamos la información. Carceo, de San Lorenzo a All Boys y Luis Greco, de Tigre a ¡Huracán...!

El "Amis[illegible] Tema de[illegible]

En la Asociación del Fú[illegible] comentaba anoche que [illegible] tema Boca-Peñarol, en P[illegible] acabó aún. Pese a tratarse [illegible] —que al final poco tuvo de [illegible] punitivo puede actuar "de [illegible]

La expulsión de los 9 ju[illegible]ses que había en la cancha [illegible]linas ya estaban afuera— [illegible] que no lograrían atenua[illegible] precariedades del Estad[illegible] Maldonado.

En AFA no se creía tan[illegible]tro internacional Roque [illegible] rigió el partido— omitie[illegible] planilla, ya que ello fu[illegible] exigencias de la FIFA (F[illegible] nacional de Fútbol Asoc[illegible] internacionales, como [illegible] misma no fuera presentad[illegible] Uruguaya de Fútbol.

◆ REUNION CON GRONDONA

El presidente de la AFA [illegible] volvió a reunirse con los [illegible] ditados, tras un lógico par[illegible] por las vacaciones.

Grondona dijo que el p[illegible] nará con vistas a la gira [illegible] dado a conocer el próxim[illegible] más tardar el [illegible] de marzo p[illegible]

...UNTERO EN DESCANSO

...nidad de Racing

...de no ...tos, se ...es que ...Hura- ...frente ...nfren- ...que se ...o con- ...ores la ...nomia ...ría la- ...er que ...n Flo- ...r sus ...nistas ...toda- ...adas y ...y feo ...milla. ...puede ...illas. ...el año ...naron ...struc- ...o otro, ...y con- ...bierto ...es. ...poner ...puntos

conseguidos por Ferro frente a Tigre e Independiente. Los fallidos hombres de San Lorenzo con una "bolsa" de caras nuevas cayeron en su única presentación ante el "boom" del torneo, Argentinos Juniors, por 3-0. Las necesidades primarias pueden llegar a dibujar un alegre domingo, el color lo pondrán los jugadores

La gran hecatombe puede sobrevenir por Avellaneda, que hace algún tiempo que no recibe un triunfo por parte de uno de sus dos abonados Independiente.

Colón será el ancla o el salvavidas de su futuro ya que una victoria o una derrota determinarían la continuación o factible alejamiento de Santoro, que está dejando de ser bien visto por algunos viejos y acérrimos "rojos". Independiente tiene la palabra, Colón será el juez.

Y dentro del montón, vienen "pegando" Tigre y Estudiantes, buscando acomodar sus posiciones. Ambos con permanentes igualdades hablan de factibles divisiones en el domingo que quiere despuntar. Victoria será el escenario.

Y cuando se terminan los antecedentes para pasar a jurisdicción de hechos, Vélez y Huracán intentarán salir de esa corta altura que han remontado en estos pasos iniciales.

Y con menos perspectivas de fútbol aparecen en su fin de semana Quilmes y Platense, con un pronóstico de inestabilidad y jugando con su imaginación para que adivine si conviene o no ir a la cancha.

La decisión es suya. El panorama es el que le detallamos. Usted elija

...N "SAPO"

Jua... ...ontra Vélez por la Copa

...esa la información, ...medida sacudió al ...ico. Sobre todo a la ...a los hinchas "mi- ...no van a poder ver ...medio de la cancha ...rlo ...les, en el comienzo ...de la Copa, contra ...con la banda roja. ...oriti.

...UCATELLI

...a reemplazará a ...ill en la terna arbi- ...su cargo la direc- ... que el próximo 27 ...onumental" River ...ondiente a la Copa ...a información fue ...r la AFA, que no-

tificó a la Confederación indicando que Ducatelli se encuentra lesionado. La terna la completarán Jorge Romero y Carlos Espósito.

◆ LA BOLSA DE LOS LIBRES

Al producirse anoche el cierre del libro de pases en la AFA se registraron las siguientes inscripciones de jugadores libres: Luis Grecco para Huracán, Daniel Rubino y Luis Lobos para Racing, Fabián Rodríguez para el "Globito", Miguel Eukalel para F.C.Oeste, Hugo Saggioratto para Independiente y Oscar Coullery y Julio Franceschini para Argentinos Juniors. Además, entre la larga lista de incorporaciones tenemos que destacar la de Ricardo Lazbal, para jugar en All Boys.

A...iso" de "Punta" es ...a ...Estudio Para AFA

...rgentino se ...trovertido ...el Este, no ...n amistoso ...el tribunal ...o' ...res boquen- ...erotti y Sa- ...ría secuelas ...supuestas ...nicipal de ...que el árbi- ...o —que di- ...r firmar la ...rte de las ...ción Inter- ...n partidos ...oco que la ...sociación

César Luis Menotti. Afirmó también que en la fecha a disputarse el 4 de mayo, los jugadores concentrados en José C. Paz podrán integrar sus respectivos equipos

Agregó luego que el conjunto que intervendrá en las Olimpíadas de Moscú trabajará en marzo bajo las órdenes de Menotti o Sacchi, dependiendo de la situación contractual de este último con San Martín de Tucumán. Con respecto a la formación de ese plantel, lo podrán integrar únicamente jugadores que no tengan contrato registrado en AFA. En el caso de Talleres de Córdoba, solo el delantero Hoyos se halla en esas condiciones. De todas formas, se dará curso favorable a la petición de Agremiados de postergar la inscripción de algunos de esos elementos hasta tanto no se disputen las Olimpíadas

◆ MARADONA, AL CORSO

...a ...Grondona, ...distas acre- ...a motivado ...que entre- ...uropa será ...mes 29 ó a ...ntrenador

CORRIENTES, 23 (De nuestro corresponsal).— Diego Armando Maradona el conocido número 10 de la Selección Nacional e integrante del equipo de Argentinos Juniors, de Buenos Aires, arribó hoy a la ciudad de Esquina, a 335 kilómetros al sur de esta capital para presenciar los corsos locales

Los padres del futbolista nacieron en ese lugar y pasaron unos días de descanso

EN UNA CONCENTRACION OPTIMISTA

Calderón, el puntero izquierdo racinguista entrevistado por CRONICA habló de la nueva mística ganadora. El optimismo reemplazó al pesimismo Ahora existe una nueva mentalidad.

"Academia" Disciplinada: El Futuro es lo que Importa

"Apenas terminó el partido con Peñarol, Lorenzo nos empezó a hablar de Unión de Santa Fe. Nos decía que ellos atacan mejor por izquierda, que ahora no tienen a Telch y nos marcaba los jugadores importantes. Y esa característica de estar en todos los detalles, de saber todo de todos te da confianza, te da mayor responsabilidad". (Carlos López)

Apenas bajaron del avión, la copa "Torre del Vigía" ya era historia. Solamente tuvieron el permiso de llevar a sus señoras o novias a cenar en el hotel donde están concentrados, hablar con sus familiares y basta.

Ahora el objetivo es Unión y si Lorenzo conoce a los equipos rivales, seguro que para enterarse de cómo juegan los "Tatengues" no necesitó ningún espía. El "Toto" estuvo dirigiendo a Unión durante el '75 y dejó la escuela formada, no solo para los jugadores que en su mayoría son los mismos, sino también en el técnico Volken, continuador de su línea.

"Lorenzo no se pierde detalle. A mí, en Mar del Plata, me elegía para que lo acompañara a ver los partidos, así me iba convirtiendo en el estratega y esa responsabilidad me hace sentir muy bien, me sé importante y jamás ningún técnico me había brindado esa posibilidad". (continuaba diciendo Carlos López)

"Yo también tengo una responsabilidad parecida a la de López. Lorenzo pretende que me fije detalladamente en el rival, porque según él, somos los hombres encargados de manejar el equipo. Claro... sé que todavía no tengo el puesto asegurado, pero no importa porque mi situación profesional cambió mucho con respecto de la que tenía en Vélez. Acá, aunque esté de suplente, tengo que estar 10 puntos porque en cualquier momento soy titular. Ahora soy alguien, ahora tengo más ganas, más fuerza y voluntad". (Sergio Luna).

Algunos tienen mayor responsabilidad, otros cambiaron sus estilos futbolísticos, pero todos sin excepción muestran mucho más optimismo.

"Yo no tuve que cambiar mucho, ahora tengo que preocuparme un poco más por la marca solamente, aunque, sí, me pidió que fuera con fuerza adelante y buscara el arco de media distancia". (Barbas)

"Yo solamente tengo que preocuparme por la subida del '4', después tengo que abrir la cancha cuando jugamos de local y estar preparado para el contraataque de visitante. Sí, tengo la posibilidad de rotar, pero generalmente quiere que juegue en la izquierda". (Gabriel Calderón).

"Lo fundamental en este momento han sido los triunfos. Sé que todavía no estamos rindiendo lo esperado pero inclusive la copa que ganamos en Punta del Este tiene una enorme importancia. Aparte tenés que estar siempre 10 puntos porque hasta de suplente te sentís importante. Todavía no está el equipo formado y entonces hay que luchar siempre. Yo quiero jugar y estoy jugando en la izquierda pero creo que mañana no seré el titular. ¿Por qué? Y... Lorenzo sabe". (Víctor Bottaniz)

Ni siquiera ésa se le escapa al "Toto". Ya está todo planeado para "poner en el bolsillo dos dedos más" O... al menos uno ¿no?

Tres ases del nuevo equipo del gran "Giancarlo" Lorenzo Cejas, el eficaz guardavalla, en medio de Zavagno y Barbas. Cuatro triunfos consecutivos dan fe.

LA GRAN MARATON

El "Barsa" Jugará Todos los Días

BARCELONA, 23 (DPA). — Una terrible situación deberá afrontar durante todo el mes siguiente el club Barcelona, que puede significar la salvación económica de la institución para la presente temporada. En el curso de los 29 días que median entre el 23 de febrero y el 23 de marzo, Barcelona —al igual que Real Madrid y Valencia— deberán disputar nueve partidos decisivos para su continuidad en la Copa del Rey y en la Recopa Europea, así como sus aspiraciones en el torneo liguero; limitadas ya a la obtención de uno de los primeros puestos que dan derecho a una plaza en la Copa UEFA.

En los citados encuentros cada jugador tiene la siguiente tarifa de prima 55.000 pesetas por ganar como local y 70.000 si lo hacen de visitante. Aparte 250.000 pesetas si eliminan al Valencia en la Recopa. Es decir que si salían con triunfos esos encuentros, las estrellas azulgranas cobrarán 10.000 dólares, aparte de los sueldos y primas correspondientes. Claro, si el balance es negativo, la recompensa sería un estruendoso caos económico y deportivo. No solo no cobrarían las primas mencionadas, sino que para la próxima temporada sería de "vacas flacas", pues Barcelona no participaría en ninguno de los tres torneos europeos, lo que para los catalanes sería una catástrofe financiera, al tener que solventar un presupuesto de 15.000.000 de dólares.

Grave Crisis en el Fútbol Chileno

EN QUIEBRA Y MUY BAJO NIVEL

SANTIAGO, Chile, 23 (ANSA). — Se termina el fútbol en el vecino país. Este deporte está pasando por una de las crisis más duras de su historia. Desde hace un tiempo los problemas institucionales y las graves derrotas a nivel deportivo, vienen ocupando los espacios de todos los medios periodísticos.

El hecho que nos ocupa en esta oportunidad es el siguiente: En Chile, está por un lado la Asociación Central de Fútbol, que dirige el balompié rentado, y por el otro la Dirección de Deportes del Estado, cuyos máximos dirigentes han formulado fuertes declaraciones.

La Asociación Central de Fútbol que dirige Abel Alonso, decretó hace algunas semanas la intervención del club más popular del país (Colo Colo), ya que consideró que se encontraba en crisis por falta de acuerdo entre los jugadores y por insolvencia económica.

Este primer hecho desembocó en que los directivos desplazados presentaron los antecedentes ante la Dirección de Deportes del Estado. Ante el mismo organismo gubernamental la Asociación Central pidió el otorgamiento de más dinero para los clubes, ya que eran estos los que posibilitaban el concurso de pronósticos deportivos, con el que se nutrían muchas federaciones de otros deportes. **De no aumentar la entrega a los clubes, Alonso, propuso una huelga. Esto fue considerado como una presión por el organismo estatal dirigido por el general de ejército Nilo Floody**, quien respondió diciendo que estudiaría esta situación de los clubes pero además examinaría la intervención decretada en Colo Colo y que tomaría al respecto una decisión en justicia, la que de no ser la misma sustentada por Alonso, podría originar un fuerte cisma futbolístico.

♦ UNA PROTESTA

Otra diferencia entre Floody y Alonso, fue la recepción que dio el primero al sindicato de futbolistas profesionales que protestaron por el acuerdo del fútbol de que no podrán militar en equipos de segunda división aquellos jugadores mayores de 26 años; más otros inconvenientes de carácter gremial.

Alonso al margen de esta situación ha anunciado que renunciará el 18 de marzo como reacción a la acusación formulada por un diario suizo, diciendo que él exigía una comisión personal por la presentación del Servette de Chile.

El Argentino de Merlo quiere ser grande. Sus dirigentes así lo pretenden. El complejo deportivo muy pronto será una realidad

ARGENTINO DE MERLO LUCHA POR UNA GRAN INSTITUCION

"Queremos aprovechar las 30 hectáreas comprendida, en el área del cinturón ecológico que el gobernador de la provincia de Buenos Aires, general Saint Jean nos cedió por 50 años. Las mismas están en uadradas en la ciudad de Merlo, cerca del paraje denominado Lago del Bosque".

Y las palabras del señor Rubén Carlos Schmahl, presidente del club Argentino de Merlo, quien vino acompañado a nuestra redacción por Roberto Riesgo, presidente de la Subcomisión de Fútbol y Raúl De León, director del complejo deportivo, muy prontamente se convertirán en realidad.

Por ahora, el proyecto está en marcha y de esa forma se construye un estadio de fútbol con capacidad para 15.000 personas. Las tribunas al igual que las plateas serán de cemento y están montadas sobre un talud de tierra, donde van colocados los hormigones.

"El trabajo más grande —recuerda el señor Schmahl— **fue la nivelación del campo y el trazado de las calles interiores**". Sobre una extensión de 5 hectáreas que bordean el bosque, se está construyendo una pileta de natación olímpica y un complejo balneario. Sobre 350 metros cubiertos se realizaron los vestuarios y baños, con un subsidio que recibieron de la gobernación de la provincia de Buenos Aires.

Los fondos para tales obras, dice el señor Riesgo, son de donaciones, comidas que se realizan, ventas de plateas del futuro estadio que se inaugurará entre los meses de mayo y junio próximos, y de una sociedad que formalizaron 30 socios del club que fomentarán a la vez el mantenimiento de la actividad del fútbol.

El Argentino de Merlo, fue fundado en 1906 y desde hace 3 años, milita como afiliado a AFA. La escuela de fútbol cuenta con nueve divisiones donde desarrollan toda actividad en las canchas auxiliares del flamante complejo ubicado entre las calles Antezana y Pergamino de Merlo Norte.

En cuanto al equipo de fútbol, acotó De León, **está cimentado por gente joven**

Albertosi: Adiós

MILAN, 23 (ANSA). — El famoso arquero italiano Enrico "Ricky" Albertosi cuelga los botines. La decisión es oficial y en la próxima presentación del Milan la valla rojinegra será ocupada por el otro arquero, Antonio Rigamonti. Desde ahora, Albertosi seguirá el campeonato desde su casa o la tribuna. No obstante, continuará entrenándose para mantener su forma y estar a disposición del Milan por cualquier eventualidad.

CASTILLO NI SE BAÑO

SANTIAGO (Chile), 23 (ANSA). — Después de un episodio muy extraño regresó a su patria, Uruguay, el jugador Julio Montero Castillo, que había sido contratado por el Club Everton.

Los dirigentes del club chileno no han querido entregar a la prensa los detalles de lo sucedido con el ex integrante de Nacional y la selección uruguaya. El caudillo oriental regresó a Montevideo después de haber permanecido solo dos semanas en Chile.

Everton, tiene su sede en la ciudad de Viña del Mar, el principal balneario del país y es considerado como una de las instituciones más prestigiosas del país trasandino. Montero Castillo fue contratado por la presente temporada y solo jugó media hora en un partido amistoso. Sin embargo, sorpresivamente, volvió a Montevideo. Una versión de prensa indicaba que sintió "nostalgia" por su patria, pero ahora se señala el hecho como sospechoso, por cuanto Montero Castillo había estado jugando fuera del Uruguay por muchos años. Entre los clubes que militó figura Independiente de Avellaneda.

Otras versiones indican que los motivos de su alejamiento se deben a problemas familiares con su esposa.

Algunos trascendidos agregan que el volante uruguayo habría pedido a un conocido empresario y a varios dirigentes del fútbol uruguayo para que intercedieran frente a sus pares del Everton y le perdonaran su grave falta. Sin embargo el entrenador del equipo chileno Hugo Tassara, habría expresado su opinión contraria porque **"no desea un elemento de esta naturaleza en el plantel"**.

ITALIA

Al Parecer, no Habrá Cambios

ROMA, 23 (ANSA). — Una jornada tranquila parece tener el Inter, puntero del fútbol italiano, en el encuentro que por de 11ª fecha, del fútbol italiano debe disputar frente al **Catanzaro**, en el estadio comunal de Milán. El líder, puntea la tabla con 5 unidades de diferencia sobre su inmediato perseguidor, el **Milan**, que en cambio deberá hacer un riesgoso viaje hasta **Ascoli**, donde lo espera el local. La diferencia entre ambos, es de 2 unidades. El **Juventus**, que marcha en el 3er. lugar a 6 puntos del Inter, será huésped del **Torino**, que no viene realizando una buena campaña esta temporada, ya que está ubicado más abajo de la mitad de la tabla, aunque solo lo separan de su rival de mañana, dos unidades.

De los cuatro que se colocan en el quinto puesto, sólo el **Avellino** tendrá, aparentemente una jornada fácil, ya que se enfrenta con el **Pescara** que cierra la tabla de valores, y que parece condenado a perder la categoría. Mientras que tanto el **Perugia**, como la **Roma** y el **Bologna**, tienen compromisos de diferente importancia. Los primeros reciben a un **Nápoli** venido a menos; los romanos serán huéspedes del **Udinese**, que marcha antepúltimo; y los boloneses visitan al **Fiorentina**. **Cagliari y Lazio**, cierran la jornada en un encuentro sin compromisos para ninguno de los dos.

LOS PUNTEROS ESPAÑOLES DE VISITA Y CON PELIGRO

MADRID, 23 (EFE). — Visitas riesgosas deberán realizar los dos punteros del fútbol español, por la vigésimo segunda fecha del torneo, que se disputará mañana. Los dos reales, el Madrid y el Sociedad, serán huéspedes del Zaragoza y Barcelona, respectivamente. Un traspié de cualquiera de los dos permitirá al otro, continuar solo su carrera hacia la punta. El Real Sociedad, que se mantiene invicto llevará la parte más difícil, aparentemente, ya que el Barcelona, ha realizado una campaña bastante pareja como local.

El segundo Gijón visitará el siempre difícil reducto del Valencia de Mario Kempes. Los visitantes llevan tres puntos de ventaja sobre los valencianos, lo que probablemente los hará jugar totalmente más retrasados de lo acostumbrado.

♦ GIJON VIAJARA

Español, que marcha cuarto, también tendrá que viajar. En la oportunidad lo hará al reducto del Betis, que necesita imperiosamente llevarse los puntos para escapar de la zona peligrosa del descenso. Las Palmas, que también está en la cuarta colocación, recibirá a uno de los colistas, el Málaga. Los "canarios" deberían quedarse con los dos puntos sin problemas, pero sus huéspedes de la fecha querrán salir de la zona peligrosa.

La fecha completa: Zaragoza-Real Madrid, Barcelona-Real Sociedad, Valencia-Gijón, Betis-Español, Las Palmas-Málaga, Bilbao-Burgos, Atlético Madrid-Sevilla, Almería-Salamanca y Rayo Vallecano-Hércules.

LOS YANQUIS ESTAN LIQUIDANDO A MEXICO

MEXICO, 23 (ANSA). — Estados Unidos tomó una ventaja de 2-0 frente a México después de disputarse los dos primeros individuales de la Davis. En el primer cotejo John McEnroe dio cuenta de Raúl Ramírez por 6|4, 6|4 y 6|3. En el segundo partido, el "León lituano" Vitas Gerulaitis derrotó al número dos de México, Marcelo Lara, por 6|1, 6|2, 5|7 y 6|2.

♦ AL FINAL FACIL

El irascible y joven norteamericano McEnroe, solo tuvo dificultades al comenzar el partido, luego de que Raúl Ramírez quebrara su servicio en el primer game. Ramírez conservó su ventaja hasta el séptimo juego en que perdió su saque y el control del partido. Después, todo fue fácil para el joven norteamericano; con un magnífico saque y espectaculares voleas dominó al mexicano, quien cumplió una buena actuación. El partido fue presenciado por más de 4.000 espectadores que se dieron cita en el estadio Rafael Osuna de la capital mexicana; disputado sobre cancha de arcilla.

♦ GERULAITIS

El "play boy" Vitas Gerulaitis le dio el segundo punto a su país. Su victoria estaba en los cálculos de toda la prensa especializada. Marcelo Lara sólo logró inquietarlo en el tercer set, que se adjudicó por 7|5.

Los dos primeros "sets" fueron para el rubio americano, quien se los adjudicó por 6|1 y 6|2. Gerulaitis basó su juego en su excelente dominio de la red y unas poderosas devoluciones de saque. Su única queja fue el estado de la cancha; pues la altura de la ciudad de México hace que la pelota "vuele" y no se pueda golpear con precisión. No obstante, su triunfo fuy muy claro. El tercer encuentro será el partido de dobles entre Ramírez-Lara y McEnroe - Fleming, considerada la mejor pareja del mundo.

♦ BJORN BORG Y SU GIRA

El número uno del tenis mundial, el sueco Bjorn Borg, se presentará en Sudamérica para jugar una verdadera maratón de partidos de tenis. El "hombre de hielo" jugará seis partidos en cinco días, pero en países diferentes.

La gira comenzará en Caracas el lunes próximo. Luego se trasladará a San Pablo, el día martes; para proseguir un día después en Asunción. Por fin el día jueves tendrá descanso, pero viernes y sábado volverá a los "court" en Santiago de Chile donde jugará frente a Vitas Gerulaitis. Ese mismo sábado viajará con destino a Mar del Plata donde enfrentará al argentino Guillermo Vilas, a la noche. Los responsables de la gira afirmaron en Santiago que con esta demostración, Borg confirmará que es el verdadero "rey del tenis" mundial, no tan solo jugando, sino también con horas mínimas de descanso y cambiando de países y escenarios. Sin duda que el sueco es capaz de todo y ya lo quiere demostrar.

En Brasil Vamos Firmes al Frente

• Dos "Maratones": Ganaron Vilas y Clerc

SAN PABLO, Brasil, 23 (EFE). Los tenistas argentinos José Luis Clerc y Guillermo Vilas lograron sendos triunfos en sus respectivos compromisos por la final sudamericana de la copa Davis, disputada en esta ciudad.

Clerc derrotó en el primer partido al tenista brasileño Carlos Kirmayr por el tanteador de 4|6, 2|6, 8|6, 6|3 y 7|5.

La característica dominante fue la dureza del brasileño quien supero al argentino en los dos primeros juegos. Recién en el tercer set y utilizando sus clásicos recursos —movilidad y un respetable saque— Clerc fue remontando y logrando así adjudicárselo.

A partir de allí, el argentino fue equilibrando su accionar y logró quebrar repetidas veces el saque de su contrincante.

Al final se impuso la técnica argentina y en el último set, pese al esfuerzo de Kismayr, Clerc logró una victoria inobjetable.

En el otro encuentro, presenciado por más de 3.500 espectadores, Guillermo Vilas logró una trabajosa victoria sobre el brasileño Thomas Koch. El argentino, muy lejos de anteriores presentaciones, mostró profundos desniveles que el brasileño supo aprovechar. La clásica garra del argentino afloró sobre el final y en vibrante último set, se alzó con el triunfo. Algunos espectadores brasileños reaccionaron arrojando vasos y marquillas de cigarrillos a la cancha, mientras aplaudían a un Koch sumamente decepcionado. Guillermo Vilas derroto a Thomas Koch por 6|3, 4|6, 4|6, 6|2 y 6|1.

♦ TRIUNFO CLERC

SAN PABLO, Brasil, 23 (EFE). — En el primer partido por la final Sudmaericana, el argentino José Luis Clerc aventajó por 4|6, 2|6, 8|6, 6|3 y 7|5 al brasileño Carlos Alberto Kirmayr en un emotivo encuentro que duró 4 horas y 30 minutos.

Lo cambiante de las acciones y el predominio del tenista local, influyeron en el comienzo. Así pudo Kirmayr adueñarse de los dos primeros juegos, sorprendiendo en los saques y evidenciando mayor tranquilidad que su oponente.

Clerc asimiló esa diferencia y repuntó notablemente en el tercero y cuarto sets, donde mostró sus excelentes aptitudes ganando la mayoría de los saques.

Kirmayr, pese a sacar fuerzas de flaquesas, no pudo superar la tenaz ofensiva del argentino que sin inconvenientes se adjudicó el quinto y último set.

♦ VENCIO VILAS

SAN PABLO, Brasil, 23 (EFE). — El tenista argentino Guillermo Vilas logró vencer al brasileño Thomas Koch, en el marco de la disputa de la final sudamericana de la Copa Davis. Vilas se impuso por 6|3, 4|6, 4|6, 6|2 y 6|1 en un encuentro sumamente disputado.

Tras un buen comienzo, el argentino se fue quedando y Koch pasó a la ofensiva. El segundo y tercer set fueron para el local —sumamente aplaudido por su parcialidad— pero Vilas al quebrar repetidamente los saques de su rival, logró para sí los dos últimos.

Sudamericano de Béisbol, en Marcha

Fue anunciado el decimo campeonato Sudamericano de beisbol, en la conferencia de prensa realizada en la sede que el Comité Olimpico Argentino posee en Alsina 1662, de esta Capital

En el torneo, intervendrán, Venezuela (actual campeón), Brasil, Chile y Argentina

En tanto es muy posible que también lo haga Ecuador, si soluciona sus problemas economicos.

Los partidos se disputarán en el estadio Nacional de Beisbol ubicado en Ezeiza en horario vespertino, iniciándose el primer cotejo, a las 13, y el segundo, a las 16

Con esto se cumple un largo anhelo de todos los amantes de este deporte, como es el de darle una utilidad digna y valedera al hermoso estadio especial para el béisbol. Muy poca importancia se le había dado desde su construcción y ésta es una oportunidad muy propicia para rehabilitarlo con la jerarquía que corresponde.

Nuestro representativo nacional está entrenando a las órdenes del técnico Juan Repetto, quien le manifestó a CRONICA vespertina: **"El plantel trabaja los martes, jueves y viernes por la noche en Ferro Carril Oeste y los domingos, en el estadio Nacional.**

Los integrantes de la preselección, son los siguientes **Alberto Ianaioni, Victor Garfinkel, Eduardo Yoi, Claudio Seoane, Miguel y Rodolfo Rodriguez, José Cata, Norberto Slanovich, Raúl Santa Catalina, Claudio Gallero, Juan Bozzi, Jorge Martinez, Ernesto Farias, Eduardo Breque, Santiago Analferas, Jorge Lopinto, Car Korsiky, Gabriel Georgone, y Juan Caziola de la liga Metropolitana. Daniel O te y Eduardo Carrio, de Salta.**

A EUROPA

Rugby Mendocino en Gran Gira

MENDOZA, 23 (De nuestro corresponsal). — Emprendió una gira por Europa, donde jugará ocho partidos en Inglaterra, Gales y Escocia, el equipo representativo de esta ciudad, el Marista Rugby Club.

El debut se producirá el próximo miércoles 27, en Londres, enfrentando a uno de los mejores exponentes del rugby británico, el Metropolitan Police.

Esta es la segunda gira que efectúa por el viejo mundo el Marista Rugby Club. La primera vez fue en 1974 y comprendió los paises de España, Francia y Gales, con resultados muy positivos.

En esta nueva gira por los campos europeos, la fuerte formación del Marista, tratará de adquirir la experiencia necesaria para lograr el éxito anhelado.

Imola Fue Bien Inspeccionado

IMOLA, Bolonia, 23 (A.N.S.A.). — Una comisión de técnicos de la FIDA, de la CDAI y de pilotos de Formula 1 visitó el autódromo de Imola, para definir las últimas medidas de seguridad, indispensables para obtener la licencia de las autoridades para las pruebas de Fórmula Uno

La comisión estuvo integrada por representantes de la CDAI, FIDA y dos pilotos de F-1, L. Jabouille y Villeneuve.

Ambos pilotos inspeccionaron la pista y dieron su punto de vista favorable. Sin embargo, sugirieron que se reforzaran, en algunos puntos, los sistemas de seguridad, tales como redes y guard rail, y que se efectuaran algunas modificaciones al trazado.

EN LA PLATA EL TC VUELVE A SU EMOCIONANTE VERTIGO

Mañana, a partir de las 9,30, se disputara la primera competencia de la categoría Turismo Carretera de 1980, que continuará la disputa del torneo 1979-80 de la especialidad que organiza y fiscaliza la Asociacion de pilotos de la especialidad (ACTC).

El circuito que se utilizará en la oportunidad tiene una extensión de 13 700 metros y comprende la ruta provincial 36, el camino "Costasur" y un tramo de la Avenida 66, todo ello en la zona de Abasto, cerca de la ciudad de La Plata, por un lado y de Olmos, poco más allá del conocido instituto penal, por otro.

Hoy a las 19,30 los automóviles participantes se concentrarán frente a la entidad organizadora, el Centro de Fomento y Biblioteca Manuel Belgrano, en la calle 33 Nº 892 de La Plata, desde donde se dirigirán en primer término hasta la intendencia

Mañana a las 9,30 se largara la primera serie, sobre cuatro rondas al circuito y a las 10.15 la segunda sobre idéntica distancia. A las 11.15 se iniciará el plazo de reparaciones, que finalizará 11,45. Finalmente, a las 12 se pondrá en marcha la prueba final sobre 19 vueltas, completando una distancia total de 260,300 kilometros.

Entre los inscriptos, que suman 53 (más otros tres volantes que tienen pendiente el respectivo examen ya que debutan), estan: Hector Ríos "Hermanos Suárez", Héctor Fiorda, Antonio Lizeviche, Carlos Nani, Francisco Espinoza, Jorge Martínez Boero, Mariano Alberto Calamante, Oscar Aventin, Romel Viellanco, Miguel Angel Ataun, Antonio Aventin, Alberto Occhionero, Roque Giuliano, Juan Francisco Arrechea, Osvaldo Villaverde, Claudio Destéfanis, Orlando Rodriguez y Juan Ayarza Garré.

Una visión objetiva previa a la competencia, no puede dejar de señalar la marcada peligrosidad de continuar la práctica de correr en ruta abierta en un circuito cercano a zonas tan densamente pobladas, lo que motivará una concurrencia masiva

C.A. RIVER PLATE
GRAN MATCH DEBUT
COPA LIBERTADORES!!!!
VS. C.A. VELEZ SARSFIELD

Se comunica que el match de referencia, se realizará en el Estadio Monumental el dia miércoles 27 de Febrero de 1980 a las 21 horas

PRECIO DE LAS LOCALIDADES

	Socios	No Socios
GENERALES	$ 4.000	$ 7.000
BONOS ADICIONALES	—	$ 8.000
PLATEAS TRIBUNA CENTENARIO (Unicamente para Socios) c/entr. incl.	$ 10.000	—
PLATEAS ALTAS SUPERPULLMAN Y ALMIRANTE BROWN (Con Entrada Incluida)	$ 20.000	$ 40.000
PLATEAS LATERALES MEDIAS Y BAJAS (Con Entrada Incluida)	$ 30.000	$ 60.000

Dias y Horas de Venta: Viernes y Sábado unicamente plateas para Abonados de River Plate a los cuales se les reservará su ubicación en esos 2 dias unicamente Horario 10 a 19 horas

Desde el Lunes en adelante se pondrán a la venta todas las localidades en el horario de 10 a 19 horas

Nota: Los Socios vitalicios y las asociadas en general deberán abonar una entrada general socio de $ 4.000 para acceder a los lugares que habitualmente tienen asignados en los partidos oficiales

NO SE TELEVISA
NO HAY ENTRADAS DE FAVOR

GONZALEZ CATAN
BARRIO LA ESPERANZA
Atendemos en Ruta Nº 3 Km 38 500
HOY SABADO Y MANANA DOMINGO
LOTES DE $ 50.000
La mensualidad - Vende
S. HERZBERG INMOBILIARIA
RODRIGUEZ PEÑA 336 - PISO 4º - BUENOS AIRES
T.E.: 45 0804 y 45-0806

LOS PURRETES DE RIVER SIGUEN EN EL CERTAMEN

ROSARIO, 23 (De nuestro corresponsal). — Finalmente tuvo definición el sonado caso de la supuesta mayoría de edad de uno de los jugadores del club Central Sud de Rosario que está disputando el Segundo Campeonato Nacional de Fútbol Infantil, que se desarrolla en esta ciudad. Esta definición la brindó la propia entidad denunciante, River Plate, quien en el día de ayer envio otro telegrama

"Habiendose cumplido termino 48 horas presentación documentación original requerida del jugador José Luis Andino, del club Central Sud de Rosario y no obteniendo información oficial de este ente organizador, delegación River Plate resuelve: Seguir compitiendo torneo nacional en bien confraternidad social que es el objetivo del club River Plate".

La izquierda de Quartapelle da de lleno en el rostro de 'Yeye'.

El fallo fue dividido pero Quartapelle fue justo triunfador.

Le Hicieron Pasar Verano

Quartapelle Cayó, se Levantó y Chau "Yeyé"

La temporada boxística marplatense produjo una nueva sorpresa, tan inesperada, si se quiere, como el triunfo de Roberto Alfaro sobre Hugo Luero. El principal protagonista del batacazo, en esta ocasión, resultó el cordobés —radicado en la ciudad de Mendoza— Hugo Quartapelle, un hombre de interesante trayectoria pero escasa popularidad, sobre todo en Buenos Aires, donde nunca combatió. Quartapelle (63 800 kgs.) superó por puntos, en fallo dividido de los jurados, al ex campeón nacional de los welters juniors, el barilochense Héctor "Yeyé" Hernández (63,800 kgs.), en un combate que le fue favorable en los últimos asaltos, cuando pasó a dominar el trámite que hasta ese momento había sido parejo, salvo en la segunda vuelta donde fue a la lona y recibió el conteo de protección.

"Yeyé" Hernández no es ni por asomo el púgil que tan gratamente impresionara hace un par de años cuando le arrebató la corona argentina de la división a Carlos María Giménez en forma tan categórica como impensada. Los posteriores desarreglos en su vida privada, sumados a los dos contrastes que le infligiera Hugo Luero, provocaron un notable bajón en sus acciones. Lo que pintaba para empresas internacionales, rivales de renombre y favoritismo del público, quedó en la nada por las razones antedichas. Y la de ayer fue una muestra más de la pronunciada caída boxística del barilochense. Sucumbió ante un hombre de conocimientos técnicos inferiores y —nos atrevemos a decir— menor pegada también. Lo que Quartapelle exhibió sobre el cuadrilátero fue sumamente simple. Un planteo especulativo sobre los errores adversarios, sin desesperarse y sin arriesgar más de lo conveniente. Solo ese le alcanzó.

Tras un primer asalto monótono, Hernández salió con todo en el segundo y derribó a Quartapelle con un impecable directo de derecha. Fue ese el mejor momento de "Yeyé". El cordobés escuchó el conteo de Lorenzo Fortunato —8 de protección, 6 en el piso— y rápidamente se restableció. Emparejó el combate en el tercero, y en el cuarto colocó una buena derecha que conmovió visiblemente al ex campeón. A partir de allí se fue animando. Francisco Bermúdez, su entrenador, hizo funcionar su experiencia, ya que aconsejó acertadamente a Quartapelle que entrara y saliera constantemente sin ofrecer blancos fijos, haciendo valer su derecha en recto que hizo centro cuantas veces fue disparada al rostro de Hernández.

Los tres últimos rounds resultaron, en cuanto a emotividad, lo mejor de la pelea. Quartapelle se adueñó del centro del ring y a punto estuvo de enviar al tapiz a "Yeyé" en el octavo, cuando lo alcanzó con un cross de izquierda justo y potente. En la última parte cambiaron golpes y reinó el desorden. Los descontrolados intentos de Hernández —no obstante— no pudieron volcar una decisión legítima y ampliamente merecida. Una tarjeta acordó empate en 98 mientras que las restantes determinaron la victoria del cordobés por uno y dos puntos, respectivamente: 98-97 y 98-96.

AGRUPADOS

ORO - ORO
$ 40 000
RIVADAVIA 2219 ESQ. URIBURU

PEONES
Para carga y descarga de Depósito Materiales de Construcción. Pres. 7.30 hs
Perú 1852 estac. San Justo

★★

INDUSTRIA FARMACEUTICA BUSCA PARA PEQUEÑO DEPOSITO EN BARRIO NORTE
ENCARGADO DEPOSITO
y AYUDANTE
Se Ofrece:
* Agradable ambiente de trabajo y Horario corrido.
Escribir de inmediato indicando datos personales Antecedentes y pretensiones a:
CASILLA DE CORREO 166 (1000)
CORREO CENTRAL

★★

LOTES PARA VIVIENDA EN CUOTAS
MERLO
BARRIO SAMORE, ARCO IRIS, AGUSTIN FERRARI, PARQUE SAN MARTIN, LIBERTAD, PONTEVEDRA
MATANZA
GONZALEZ CATAN, VILLA DORREGO
MONTE GRANDE
BARRIO CRUCE LOMAS y LA COLORADA
Desde $ 100 000 por mes Anticipo $ 1 700 000 en 4 cuotas
Pavimento, luz eléctrica, comercios, escuelas.
VENDEDORES en: Estación Merlo, Paso del Rey, Agustín Ferrari González Catán, Monte Grande, Cruce Lomas, Ruta 200 Km. 36.500 y en Cruce Ruta 3 Km 29 con Ruta 21
Sábados y Domingos
ROGNONI
LA NUEVA FORMA DE VENDER
AVDA. DE MAYO 865 - RAMOS MEJIA
658-6297

LA ALEGRIA DE DON PACO POR LA VICTORIA DE SU PUPILO

Don "Paco" Fernández estaba francamente contento con el triunfo de su pupilo. "Es —según declaró a la prensa— **uno de esos púgiles que quizás no gustan pero son efectivos, guapos y decididos**". Quartapelle integra desde hace relativamente poco tiempo la escudería del "hacedor" de Nicolino Locche y Gustavo Ballas. Fue campeón cordobés y en este momento ocupa el cuarto lugar en el escalafón nacional de los welters juniors.

El vencedor dijo que espera poder presentarse en el Luna Park **"ya que es la aspiración máxima de un boxeador provinciano"**. Sobre el combate opinó poco. Se limitó a señalar la valentía de su adversario y a reiterar una y otra vez que la victoria se la debe a **"Don Paco y al trabajo de gimnasio"**.

Cuando finalizó de estrechar todas las manos que los felicitaban por su eficaz desempeño, alcanzó a agregar que en cualquier momento volvería a combatir con Hernández, como lo haría con cualquier hombre ranqueado de la división. **"Mi meta —aseguró— es llegar a campeón argentino: después Dios dirá. Por de pronto seguiré firme con mi tarea semanal.**

EL EX PRESIDIARIO ASPRILLA PODRA COMBATIR

CARTAGENA, Colombia, 23 (France Presse). — El boxeador colombiano Leonidas "Mano de hierro" Asprilla, se enfrentará en esta ciudad con el portorriqueño Rafael Solís en un combate a 10 asaltos. Asprilla, recientemente excarcelado, ha perdido en 2 oportunidades la posibilidad de pelear por el título mundial de la categoría ligero. El colombiano, en quien los entendidos ven como el cuarto campeón mundial de ese país, salió de la cárcel luego de que fuera acusado de golpear en estado de ebriedad a una bailarina en un bar local. El combate Asprilla-Solís, se cumplirá como estelar de una velada en donde habrá dos combates internacionales.

♦ BOXEO ESPAÑOL

Con la reaparición de sus dos más importantes figuras, el hispano-uruguayo Alfredo Evangelista y el ex campeón mundial Perico Fernández, el boxeo español vuelve a la notoriedad. Evangelista combatirá en Barcelona frente al pesado británico Denton Rudock, el 29 del corriente, en tanto Fernández, que después de su fracaso ante el japonés Jo Kimpuani combatirá ante su compatriota Osvaldo López.

♦ GOMEZ VENDEDOR

Una demora de tres horas en el vuelo que lo traería a San Juan, impidió al campeón mundial de los supergallos recibir el premio de "Vendedor distinguido de 1979", otorgado por la Asociación de Ventas y Mercado de San Juan. La selección de Gómez, como el vendedor distinguido de 1979 se debió a que con sus triunfos vendió una buena imagen de Puerto Rico.

NARVAEZ
Le Dio Paliza a un Chileno

MENDOZA, 23 (De nuestro corresponsal) — José Rufino Narváez (53,200), el invicto peso gallo riojano consiguió una espectacular victoria por abandono en el 6º round sobre el chileno Carlos Huill (53,100). Narváez, radicado en esta ciudad, se anotó de esta manera el vigésimo éxito en su carrera profesional, propinándole al trasandino una verdadera paliza que provocó la intervención de los segundos de éste poniendo fin a la desigual lucha.

Lo del riojano no es novedad. Es una de las firmes promesas del boxeo argentino dentro de las categorías chicas, único gallo a quien José Uziga, el titular nacional, no ha enfrentado todavía. Entre sus mejores performances de los últimos tiempos encontramos un más meritorio empate ante otro invicto, el cordobés Gustavo Ballas

NACIONAL: CON $ 180.000.000 RESULTO FAVORECIDO EL 32007

EXTRACTO TOMADO AL CANTO HASTA EL CIERRE DE LA PRESENTE EDICION

1
01247 30000
01587 . 30000
01631 30000

2
02153 . 30000
02164 . 30000
02466 . 30000

3
03077 . 30000
03548 . 30000

4
04578 30000
04788 . 30000

5
05037 . 30000
05556 . 30000
05798 . 30000

[illegible]
06308 . 30000
06745 . 30000

[illegible]
07064 . 30000
07108 . 30000
07241 . 30000

[illegible]
08040 . 30000
08661 . 30000

9
09225 . 30000
09793 . 30000
09962 . 30000

10
10713 . 30000
10971 . 30000

11
11098 . 30000
11118 . 30000
11601 . 30000

12
12047 . 30000
12065 . 30000

13
13732 . 30000
13775 . 30000
13777 . 30000
13889 . 30000

14
14111 . 30000
14817 . 30000
14852 . 30000

15
15172 . 30000
15353 . 30000
[illegible] . 3000
[illegible] . 30000

16
16382 . 30000
16494 30000
16661 . 30000
16748 . 30000

17
17250 . 30000
17596 . 30000
17756 . 30000
17877 . 30000

18
18546 . 30000
18557 . 30000
18590 . 30000

19
19344 . 30000
19388 . 30000
19581 . 30000
19797 . 30000

20
20300 . 30000
20467 . 30000
20642 . 30000
20719 . 30000

21
21327 . 30000
21383 . 30000
21724 . 30000

22
22909 . 30000
22099 . 30000
[illegible]

23
23080 . 30000
23440 . 30000
23566 . 30000

24
24072 . 30000
24163 . 30000
24427 . 30000
24280 . 30000
24330 . 30000

25
25647 . 30000
25943 . 30000

26
26179 . 30000
26190 . 30000
26595 . 30000

27
27083 30000
27207 [illegible]
27464 . 30000
27614 . 30000
27609 . 30000
27810 . 30000

28
28161 . 30000
28203 . 30000
28278 . 30000
28958 . 30000

29
[illegible] . 30000
29707 . 30000
29829 . 30000

30
30171 . 30000
30176 30000
30559 . 30000
3?309 . 30000

31
31005 . 30000
31036 [illegible]
31348 . 30000
31812 . 30000

32
32475 . 30000
32528 . 30000
32719 . 30000
32854 . 30000
32920 . 30000

33
33010 . 30000
33095 . 30000

34
34032 . 30000
34?98 . 30000
34525 . 30000

35
35167 . 30000
35413 . 30000
35564 . 30000
35606 . 30000

36
36237 . 30000
36401 . 30000
36498 . 30000
36767 . 30000

37
37011 . 30000
37029 . 30000
37072 . 30000
37543 . 30000

38
38187 . 30000
38805 . 30000
38842 . 30000

39
39121 . 30000
39407 . 30000
39417 . 30000
39702 . 30000

40
40067 . 30000
40201 . 30000
40359 . 30000
40453 . 30000

41
41225 . 30000
41448 . 30000
41667 . 30000

42
42306 . 30000
42325 . 30000
42447 . 30000
42598 . 30000

SAKE PEGA CADA DIA MAS FUERTE

CRONICA: SEIS A LA DE COBRO

¡Si toda "Comparación" es odiosa... Sake la hizo demasiado fácil! Total superioridad del pensionista de Juan C. Etchechoury en las veinticinco cuadras del clásico de anoche. Virtualmente, los demolió. Y ahora, ya está en la punta del trampolín, listo a dar el gran salto de un "Carlos Pellegrini" abrileño que, seguramente será la meta que en estos momentos están soñando los propietarios del stud "Guanabara". Porque aunque los 2'38" no digan mucho o el hecho que Avivato jugara de escolta no lo enaltezca. ¡Hubo acción y mucho resto! Como para darle un espaldarazo y de los más amplios.

Certificado y Vareo le hicieron el tren. Salieron como locos mientras el "Chato" esperaba, una expectante posición atrás de los citados, de Avivato y de Alhue. La recta del ferrocarril mostro que la cosa adelante iba en serio pero también traía presagios que ese ritmo entre el de Bianchi y Vareo (que por momentos lo despojó de la vanguardia) conducía al suicidio.

En el codo final, el bandoneón se encogió. Pero se notaba ya que Certificado y Vareo entraban en una aflojada demasiado peligrosa. Tanto que cuando pisaron la recta, vino el malón y trajo empuje sobrado Sake. Dos saltos le bastaron al descendiente de Sheet Anchor para alejarse. Nunca faltan oportunistas y, a despecho del parate de los demás, aterrizó Avivato en el segundo lugar. Aunque ya Centeno había puesto lo suficientemente cómodo al embalado fondista como para que el aplauso y el doblar la plata, sean un hecho... Buen remate, el agregarle sus victorias sanisidreses y el "palpar" toda su calidad, eleva considerablemente en el ranking a uno que puede ser la gran figura del '80. Ahmad —y no otro— tienen la palabra...

♦ COSECHA DE ACIERTOS

CRONICA impactó en seis oportunidades en la reunión de ayer en el Argentino. Otra jornada para nuestros lectores, iniciada con **Dorygood** ($ 4.300); luego **Sake** ($ 4 300); **Trillador** ($ 3.400); **Sucre** ($ 7.200); **Angel Bravo** ($ 5.100) y **Candy Man** ($ 5.800), por supuesto, estos dos últimos portadores de una Apuesta Doble de seis "palos" y medio largos...

Agreguémosle lo del jueves en el bosque, lo inaudito del sport de **Suspicante** y lleguemos a una conclusión: esta seguidilla la vamos llevando bárbaro.

♦ DOBLETE DE CENTENO

El jockey que sacó mejor partido del programa del viernes fue **Héctor Centeno**. Porque no solo volvió a casita con el impacto del clásico sino que **Dorygood** le dio el doblete luego de taurearla cuando Top Motive se le puso brava al final.

Otro gran trabajo fue el de Marina Lezcano, con Candy Man a la hora del desquite. La piba anda corriendo seguro y los muchachos que la siguen percibieron casi seis... y el valeriano.

SAKE ESTA DEMASIADO "AVIVADO". Final del Comparacion. Al embalado hijo de Sheet Anchor lo vimos sobrador cuando demolio al platense en el final.

Sgo. del Estero

Sorteo de anoche

1º con	$ 105.000.000	8825
2º "	$ 6.000.000	43960
3º "	$ 1.800.000	[illegible]
4º "	$ 1.200 000	1436
5º "	$ 750.000	[illegible]
6º "	$ 120.000	1230
7º "	$ 120.000	[illegible]
8º "	$ 120.000	[illegible]
9º "	$ 120.000	[illegible]
10º "	$ 120.000	[illegible]

AIX NUMANCE GANO EN LA PLATA: DIO $ 6.200

Con la victoria de nuestra candidata Aix Numance se definió la carrera central del hipódromo de La Plata. Buen impacto a $ 6.200 y un poco de 180 ya que Capa Chochi —clasificada en el 2º lugar— hizo estragos y luego del reclamo fue a parar al 4º lugar. A continuación, los resultados al cierre de la presente edicion:

1º Carrera — Premio ROMANZO — 1000 Metros

PISTA NORMAL

(En esta carrera comenzó la apuesta doble)

CABALLO	JOCKEY	Nº	Ganad.	Placé	Dividendo		Pag.
1 AIX NUMANCE 55.	Cáceres	(13)	4945	399	6.200	2 600	-
2 Sopasola 55,	E. Riso	(1)	2037	279		2 800	[illegible]
3 At Easy 55,	A. Sandoval	(11)	5060	689		2.300	6 100
4 Capa Chochi 53.	S. Mamoli	(7)	1595	122			19 .00
5 Surquera 55.	R. Pernandez	(10)	1046	205			29 [illegible]
6 Sarcas[illegible]a 55	L. Alzamora	(4)	182	20			[illegible]
7 Enfermerita 55.	L. Triviño	(9)	1335	252			[illegible]
8 Ahasmount 53.	O. Addati.	(3)	383	18			80 [illegible]
9 Franchesca 55,	Rodriguez.	(8)	58	14			534 00
10 Pepper Gold 55,	R. Cabrera	(5)	1472	315			21 00
11 Valhiria 55,	J. Maciel	(12)	2247	170			13 900
U Ribera Sur 55,	C. S'netti	(6)	297	7			104 400
TOTALES			22154	2474			

LLAVE GANADORA 1-6: $ 7 800

APUESTA DOBLE: Total de vales: 10.436 Toal pozo: $ 36.525.600 Vales d la ganadora 3 010 Cotización: $ 12130. Valor del enganche $ 14 000

No corrió: La Enojosa (2)

Ganada por ½ cpo., la 3º a ½ pzo., la 4º a 2 cpos., la 5º a 2 cpos. y la 6º a 2 cpos. Tiempo: 1'1"1/5. Cuidador: S. Bello abaleriza: Gina Solari. La ganadora es hija de Exalte y Dumbly Tip ,Edad: 2 años

2º Carrera — 1100 Metros

HIPODROMO DE LA PLATA

	MARCADOR		GANADOR	PLACE
1º	7	[illegible]	3000	2.600
2º	5	[illegible]		12600
3º	1	[illegible]		4.000
4º	4	[illegible]		
LLAVE	[illegible]	4	30500	

A Ganador	APUESTA DOBLE	1er. Placé	2do. Placé
19.220		43.600	15650

1 Retador 57, R. Fernández
2 D. Norberto 52, L. Bazán
3 Ralph 57.54, J. Gallardo
4 El Suspiro 49.46, J. Godoy
5 Statu Quo 57/54, O. Yedro
6 Con Poder 51, C. García
7 G. Wizzard 57, J. Maciel
8 Greek 55,51, J. [illegible]
9 El Gran Mingo 51, B. G'les
10 Paolino 54/51, M. Ledesma
11 Goblin 41/47, J. Sánchez

LOTERIA DE MENDOZA

Premio	Número	Premio	Número
1º Con $ 150.000.000	32593	11º Con $ 270 000	10400
2º Con $ 10.500.000	52542	12º Con $ 240.000	17034
3º Con $ 5 400 000	38294	13º Con $ 210.000	31004
4º Con $ 2.400.000	20312	14º Con $ 150.000	13747
5º Con $ 1.200.000	[illegible]6981	15º Con $ 90 000	46534
6º Con $ 690.000	41109	16º Con $ 75.000	36218
7º Con $ 510.000	41534	17º Con $ 66.000	[illegible]2027
8º Con $ 345.000	48260	18º Con $ 60.000	17254
9º Con $ 330.000	[illegible]9161	19º Con $ 54.000	29973
10º Con $ 300.000	46701	20º Con $ 51.000	5[illegible]100

LOTERIA NACIONAL

Premio	Número	Premio	Número
1º Con $ 180.000 000	32007	15º Con $ 525 000	35004
2º Con $ 18.000.000	33226	16º Con $ 300.000	15311
3º Con $ 7.500 000	29526	17º Con $ 300.000	15404
4º Con $ 3.000.000	29546	18º Con $ 300 000	17451
5º Con $ 1.500 000	27339	19º Con $ 300.000	18149
6º Con $ 1 050.000	34518	20º Con $ 300 000	41662
7º Con $ 1.050.000	40503		
8º Con $ 750.000	14676		
9º Con $ 750 000	34037		
10º Con $ 750 000	34882		
11º Con $ 525 000	9573		
12º Con $ 525 000	16082		
13º Con $ 525 000	29286		
14º Con $ 525 000	30911		

PROGRESION 3

Aproximaciones al Premio Mayor

[illegible]
Con $ 2.850 000
[illegible]
[illegible]
Con $ 990.000
[illegible]
[illegible]
Con $ 450 000
32010
[illegible]
Con $ 165 000
32011

TIEMPO

MAXIMA, a las 13 30 horas:

26º1

MINIMA: 21º a las 5.10 hs. Humedad: 80 %. Presión: 1.015 milibares. Visibilidad: 12 kilómetros. Pronóstico: Nubosidad variable, con 30 % de probabilidad de chaparrones.

CINE-GUIA

"METEORO": Impacto nuclear sobre la Tierra. Estupendos efectos técnicos. "6 HOMBRES EN ACCION": Lee Majors ("El hombre nuclear") en una aventura sobre el acero. "EL CHANFLE": Al público le tira esta comedia con personaje típico de México. "LA SECRETARIA PRIVADA DE MI PADRE": Picaresca a la italiana. "LOS USURPADORES DE CUERPOS": Alucinante visión con buen trabajo de Donald Sutherland ("MASH"). "EL OJO DEL HURACAN": La conocimos hablado en español. Ahora va en inglés. Con Analía Gadé en el erotismo. "LA NOCHE VIENE MOVIDA": Continúa el éxito de esta comedia con Ethel Rojo y Tristán. "TODO ES CUESTION DE AMOR": Un Cayatte con Ann e Girardot (la fórmula de "Morir de amor", 1971). "LA ARMADA BRANCALEONE": Gassman en aventura del siglo pasado. "CARO PAPA": El terrorismo entrando en el seno familiar. Muestra sus degradaciones. "PARES Y NONES": Sostenido éxito de dupla Hill-Spencer. "LLEGAN LOS MUPPETS": Marionetas para pibes. "LOS TUYOS, LOS MIOS Y LOS NUESTROS": Reposición de una comedia con Ball-Fonda de impacto en el público familiar. "EL GATO Y EL CANARIO": Thriller donde hay que descubrir al asesino. "MANHATTAN": Allen entre su intelectualismo y su neurosis. "ALLIEN, EL 8º PASAJERO": Ciencia-ficción con elementos de otros planetas. "YO MANDO, TU OBEDECES": Regla de juego conyugal. "ATRAPADO SIN SALIDA": Un clásico de Milos Forman. Un filme potente. Tuvo Oscars. "EL RABINO Y EL PISTOLERO": Gene Wilder en las suyas. Distinto, eso sí. "LADRONES": Diferencias matrimoniales "UNA HISTORIA DIFERENTE55.

ANIVERSARIOS

Buñuel y Renaud Festejaron

MEXICO, 23 (France Presse). — El cineasta hispano-mexicano Luis Buñuel **cumplió ayer 80 años en la mas discreta intimidad pero envuelto en grandes alabanzas por parte de la prensa mexicana.**

El director aragonés inició su carrera en 1928 con la película "Un perro andaluz" y adoptó la nacionalidad mexicana, como tantos otros miles de españoles que huyeron del franquismo en 1939.

El siempre joven Buñuel, como le llama hoy un diario, alérgico por naturaleza al incienso y al homenaje, celebró el cumpleaños en su modesta casa de esta capital.

No tuvo más compañía que su esposa, varios amigos, una perrita y por supuesto, una botella de vino de Calandas, el pueblo de Aragón, a 115 kilómetros de Zaragoza, que lo vio nacer el 22 de febrero de 1900, al director de "Viridiana".

¡VIVA MADELEINE!

PARIS, 23 (France Presse). — Una de las más prestigiosas figuras del teatro francés, Madeleine Renaud, **acaba de cumplir 80 años de edad**, lo que no le impide seguir presentándose todas las noches ante un público que no le regatea aplausos.

Desde que a los 21 años entró en la Comedia francesa, no ha cesado de trabajar en el teatro y en el cine. Con el primero ha vivido siempre un ininterrumpido idilio a través de su esposo, Jean-Louis Barrault, con quien en 1949 fundó la compañía que lleva el apellido de ambos.

Primero con la Comedia francesa y luego con esta compañía, Madeleine Renaud recorrió el mundo entero con todo el repertorio clásico pero igualmente con piezas como "Harold y Maude", de Colin Higgins.

EL MEJOR ESPECTACULO DE BUENOS AIRES
HOLIDAY ON ICE
FIESTA EN EL HIELO
LUNA PARK
HOY 18 - 21.30 hs
TRASNOCHE 0.30 hs
MAÑANA DESPEDIDA 18 - 21.30 hs
Localidades en venta de 10 a 20 hs

ESTRENA
CENTRO DEL DESNUDO
BURLESQUE
Cuando la mujer es noticia...
Las Gatitas sin censura se destapan de locura
AUDAZ Y ATREVIDO
CORRIENTES 483
Estrictamente prohibido m.18 años

CARNAVAL
Club PINOCHO 80
23 - 24/2 - 1 y 8/3
1º de marzo
INSTANT LOVE
2 Pistas - Juventud y de los años 40
NO SE SUSPENDE POR MAL TIEMPO
Manuela Pedraza 5139

Primero EL CHAPULIN COLORADO
Luego EL CHAVO

Ahora
CHESPIRITO
en
EL CHANFLE
COLOR
la película que batió records de público y diversión
con
FLORINDA MEZA
RAMON VALDEZ
CARLOS VILLAGRAN
Gran Elenco y la participación especial de
ANGEL FERNANDEZ
ARTURO YAMASAKI
PATRICIO MOLINA
JOAQUIN URREA
Dirección: ENRIQUE SEGOVIANO
APTA PARA TODO PUBLICO
6a. semana de EXITO! ADAN 2 - LOSUAR
GRAN LUGANO - REX (LANUS) - BANFIELD (BANFIELD) - REX (BERAZATEGUI)
REX (F. VARELA) - SELE (S JUSTO) - SARMIENTO (S. A. PADUA) - MONUMENTAL (MORENO)
AVENIDA (L del MIRADOR) - CALIFORNIA (V. INSUPERABLE) - MAIPU (LOS POLVORINES)
ASTRO (LA PLATA) - MAYO (CORDOBA) - GRAN REX (ROSARIO) - EDISON (TUCUMAN)
NORMANDIE (MAR DEL PLATA) - AUTOCINE RIO DE LA PLATA
y en la mejor sala de la Zona Atlántica.

¡PARA SALIR CANTANDO DEL CINE!
CACHO CASTAÑA MONICA GONZAGA RICARDO DARIN
LA PLAYA DEL AMOR
STELLA MARIS LANZANI MARIANO MORENO JORGELINA ARANDA

APTA PARA TODO PUBLICO
GRAN EXITO
NORMANDIE-CALLAO-GRAN NORTE
REFRIGERACION
GENERAL PAZ - FLORES - CUYO - 25 DE MAYO - EL PLATA - ODEON - SAN MARTIN (Avellaneda) - PALACIO DEL CINE (Lanús) - ESPAÑOL (L. de Zamora) - ARGENTINO (Adrogué) - SAN MARTIN (Burzaco) - HELIOS (El Palomar) - WILDE (Wilde) - CERVANTES (Quilmes) - BELGRANO (Ramos Mejía) - REX (Haedo) - OCEAN (Morón) - ITUZAINGO (Ituzaingo)
GRAN MERLO (Merlo) - ITALIANO (Moreno) - AVENIDA (Vte. López) - CALIFORNIA (Beccar) - VIRREYES (Virreyes) - GRAN DELTA (Tigre) - ASTRAL (Munro) - SUPER (Boulogne) - GRAN PACIFICO (B. Vista) - GRAN PLAZA (San Martín) - SARMIENTO (V. Ballester) - URQUIZA (Caseros) - MARTIN GUEMES (Tablada) - AMERICA (Mar del Plata) - GRAN REX Y AUTOCINE CUARTO CENTENARIO (Córdoba)
HOY también TRASNOCHE

- LIBERTAD LEBLANC: LE ROBARON BOLSO
- EL 9, PRIMERO EN PARTE DE FEBRERO
- "CHAVO" Y "VIDEOSHOW", EN LA PUNTA
- PERALES SUSPENDIO VENIR A BAIRES

La sexy Libertad Leblanc cumplirá años mañana. ¡Congratulations! En 1972 aseguró que dejaba de cumplir y es por eso que se "quedó con la edad que tenía en ese entonces (**no la revelaremos ¿eh?**). Doña Libertad sufrió **un chubasco** al volver de Corrientes adonde fue para el Carnaval. **En compañía de su encantadora** hija Yaya concurrió a una zapatería de avenida Las Heras a adquirir calzados. Con gran sorpresa, notó que **le habían birlado la cartera con la cantidad de 450.000 pesos.** Luego, le avisaron que había aparecido el bolso **conteniendo los documentos pero no el dinerillo. ¡Hay que tener cuidado!**

◆ **CICLO ASCIENDE**

En los promedios de febrero, en lo tocante al rating, en los programas que se emiten de 20 a 21.30, Canal 9 recibió el lunes 11, 13.8, el 11, 12.3, el 7, 7.8 y el 13, 6.6; el martes 12, el 9, 16.2, el 11, 9.6, el 7, 8.0 y el 13, 6.3; el miércoles 13, el 9, 19.4, el 11, 11.7, el 13, 7.5 y el 7, 5.6 y el jueves 14, el 9, 14.5, el 11, 8.2, el 13, 6.9 y el 7, 5.2. Esto refleja la gran ventaja del canal palermitano en esos 4 días. Incluso **se nota el aumento de audiencia** que obtiene en su horario nocturno el ciclo "Videoshow" **¡Oka!**

◆ **LOS 10 PRIMEROS**

Según IPSA **los 10 primeros programas en audiencia durante enero** fueron: 1º) "El Chavo" (17.3); 2º) "La vida en Calabroma" (15.0); 3º) "Profesión, ama de casa" (14.7); 4º) "Grandes valores del tango" (14.0); 5º) "Los ángeles de Charlie" (10.6); 6º) "Dallas" (9.8); 7º) "Teatro de humor" (9.0); 8º) "Noche de comedias" (8.9); 9º) "Noche sin cortes" (8.8); 10º) "Fin de semana fantástico" (8.3) **¿Qué tal?**

◆ **RATING SEMANAL**

En lo que hace a entregas semanales, el rating, según IPSA, mostró esta inclinación: 1º) "El mundo del espectáculo" (15.7); 2º) "Videoshow" y "Chip's" (12.4); 4º) "60 minutos" (11.7); 5º) "Trampa para un soñador" (10.1); 6º) "Rosa ... de lejos" (10.0); 7º) "Hechizada" (8.9); 8º) "Bonanza" (8.8); 9º) "Una terraza al mar" (8.0) y el 10º) "Especiales de Enero" y "Combate" (7.8) **¡Very well!**

◆ **NUEVA SERIAL**

Desde el martes comenzará a difundirse la serial "El joven defensor" en capítulos de una hora de duración en el horario de 23.30 de lunes a viernes. Lee J. Cobb, **el talentoso**, Zalman King y Judy Pace constituyen el elenco permanente acompañados por otro, rotativo. En éste forman Marsha Hunt, Susan Strasberg, Edmund O'Brien, Gary Loockwood, Eli Wallach, y otros. La trama envuelve a abogados **en su contacto con el crimen, la estafa y las drogas. ¡Patapúfete!**

◆ **"VERANEO" EN BAIRES**

Jorge Martínez, **el atareado**, debió **"veranear"** este año en Baires debido a **la cantidad de faenas que desarrolla.** Por un lado, filma con Raffaella Carrá, **la tana**, y por otro protagoniza una serial televisiva. Es por eso que se lo detectó dorándose al sol en piscina de calle Italia al 400 de Olivos, solicitamente atendido por Aníbal, el propietario de la misma. **Algo es algo.**

◆ **LA GAFFE**

Tardes atrás, en el canal leonino, fue dable escuchar que **"Olinda Bozán era hermana de Sofía". Es inexacto.** Las dos Bozán **eran solamente primas.** Menos, mal que el conductor, programas después, **aclaró el asunto ante llamados de personas que conocían el parentesco. Aja.**

◆ **LAMPARAZOS**

El hecho de que José Luis Perales, **el ex padre afligido, no haya venido para Carnaval** a nuestras playas se debió a que **está haciendo periplo por España.** No obstante, es casi seguro que **de aquí a dos meses lo tengamos por ésta actuando en un reducto de avenida Corrientes. ¿Sí?**

* **A Silvestre, el bien parecido,** le impidieron la entrada a un canal por presentarse el sábado de la semana anterior **acompañado por gran danés que responde al nombre de "King"** (rey, en inglés). El personal de vigilancia le prohibió, lógicamente, el acceso con el can. Solicita admiradora se **ofreció a cuidárselo.** Al salir don Silvestre se encontró con que **ni la niña ni el can se encontraban donde los había dejado.** Ahora quiere saber el paradero. **Del pichicho, of course.**

◆ **CHURCHILL-BURTON**

En la primera semana del venidero mes se emitirá "Vientos de tormenta", sobre la vida privada y pública de Winston Churchill, un héroe de la Segunda Guerra Mundial. Es una realización de la BBC de Londres donde Richard Burton, **el ex de la Taylor, cumple labor especial de composición.** Virginia McKenna, **la británica,** hace el rol de la cónyuge del ex primer ministro. **¡Yes!**

* Agradecido al público argentino se encuentra Pedro Marín, **el gallego pintón.** El pibe, de tan solo 17 pirulos (**¡qué envidia!**) se presentó en "Show fantástico" en diciembre último. Desde entonces, recibe en su Barcelona natal cinco cartas diarias de fans de estos lares. **No hay de qué.**

◆ **LOS VIAJEROS**

Apenas termine Carnaval, Cris Manzano, **el frutal, partirá hacia USA. Comprará allí nuevos equipos.** * **Recién llegados de México,** partieron a Marpla Zulma Faiad y Daniel Guerrero. Allí la primera festejó su onomástico. **¿Cuántos?** * Jorge Pacini, el sereno, partió a Chile a grabar programas infantiles. Interrumpió ensayos de "El mundo de Armando Discepolo". * Rafael Nicolau, **el concertista, está en México.** Se quedará hasta fin de mes. **¡Yupiii!!!** * Liliana Abayleva, **la tangolera,** partió a Chile a cantorear en TV. ¡Chas! * Los de Sociedad Anónima, **a Tucumán, Salta y Jujuy. ¡Que manden fruta!**

SEAN CONNERY METEORICO

Sean Connery **siempre se especializó en un tipo de cine de aventuras.** El personaje que más lo identificó fue, **desde 1962, el agente secreto 007 James Bond. Desde "El satánico doctor No"** hasta **"Sólo se vive dos veces"** demostró su **garbo** este artista inglés consagrado a través del personaje de **Ian Fleming.** Ahora, Connery sigue en su búsqueda de **apartarse** de 007. **"Meteoro"** es un elemento de acción que lo ayuda a hacerlo. Encarna a un científico nuclear encargado de pactar con los rusos para destruir un meteoro que arrasa Hong Kong, los Alpes suizos y parte de Nueva York. De paso, se enamora de una traductora rusa **(Natalie Wood, la inolvidable artista de "Amor sin barreras").** En el cast sobresale **Karl Malden,** de la escuela de Kazan, y **Henry Fonda** en el rol de presidente de los Estados Unidos. Dirigió **Ronald Neame** y la presenta Warner Bros, en tres salas céntricas.

"KOJAK" HACE CAMPAÑA

El actor Telly Savalas recorrerá este fin de semana el estado de Pensilvania **para ayudar a su amigo Peter J. Liacouras, de origen griego como él, en su campaña senatorial.** Savalas, **conocido en todo el mundo por su papel en la serie de televisión "Kojak",** asistirá mañana en la noche a una cena pro fondos de la campaña de Liacouras en Pittsburg y al día siguiente estará en Filadelfia en un agasajo similar.

◆ **LA CHAPLIN, VIUDA**

BERLIN OCCIDENTAL, 23 (DPA). — Se proyectó en la Berlinale **"La viuda de Montiel",** una coproducción de México, Cuba, Venezuela y Colombia del director chileno Miguel Littin, basada en un relato del escritor colombiano Gabriel García Márquez. Interpretó el principal papel femenino Geraldine Chaplin y el masculino Nelson Villagra.

Littin concurrió ya a la Berlinale hace diez años con el filme **"El chacal de Nahueltoro".** García Márquez, que hasta ahora se negó siempre a la filmación de su obra literaria, se mostró **"muy satisfecho"** de la película, según declaró el director a la prensa en Berlín Oeste.

HIJA ADOPTIVA

ROMA, 23 (AFP). — Una de las más bonitas modelos de Roma es María Burton, de 19 años de edad, hija adoptiva de Liz Taylor y del que fuera su esposo, Richard Burton.

María había sido recogida por la actriz norteamericana cuando ésta estaba todavía con Eddie Fisher, pero se crió en el seno de la familia que luego formó Liz con Burton.

Ahora ha decidido que es hora de ganarse la vida y se está lanzando en el mundo como modelo de la casa Vicy Tiel.

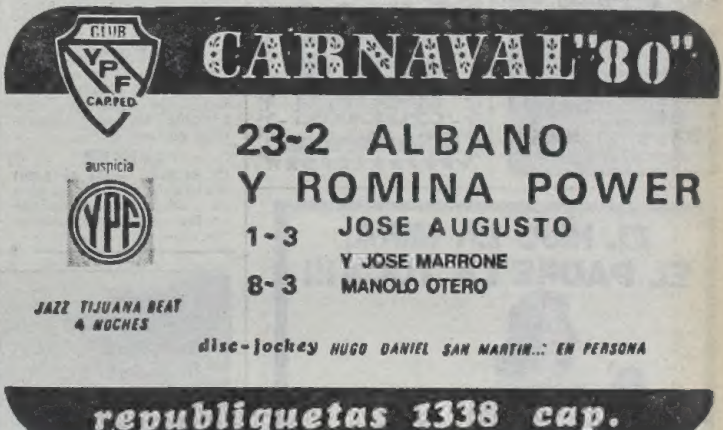

TV PROGRAMA TV

13.30	(7)	FIN DE SEMANA FANTASTICO
	(9)	SABADOS DE CINE "SMOKY" "CASANOVA" "EL PASO DE SANTA FE" "SINFONIA OTOÑAL"
17.30	(2)	TELESCUELA AGRARIA
18	(2)	SEMILLA Y CORRAL
19	(2)	EL SHOW
19.30	(2)	JOHNNY ALLON SHOW
20	(9)	EL ARTE DE LA ELEGANCIA DE JEAN CARTIER
	(13)	ESTA NOCHE ... COMEDIA
21	(2)	CANTO CELESTE Y BLANCO
	(7)	COMICOLOR
	(9)	LA FAMILIA CONTESTA
	(13)	JUGANDO CON NOSOTROS
22	(2)	LOS PILOTOS DE SPENCER
	(7)	NOCHES SIN CORTES "VUELTA A MORIR"
	(9)	VELADAS DE GALA LIONEL HAMPTON
	(11)	SEGUNDA SECCION "LA GUERRA SECRETA"
	(13)	VIAJE A LO INESPERADO "TEMOR EN LA NOCHE"
23	(2)	CICLO DE ANN SHERIDAN "AÑOS SIN DIAS"
	(9)	SELECCION DE CINE "INSPIRACION TRAGICA"
23.30	(7)	PROYECTO 2000
24	(7)	SABADO, SEGUNDA NOCH "SOLAMENTE LOS VALIENTES"
	(13)	TRASNOCHE POLICIAL "ARCHIVO CONFIDENCIAL" "MUJER POLICIA" "ELLERY QUEEN"
1	(9)	LA ISLA DE LA FANTASIA

PALABRAS CRUZADAS

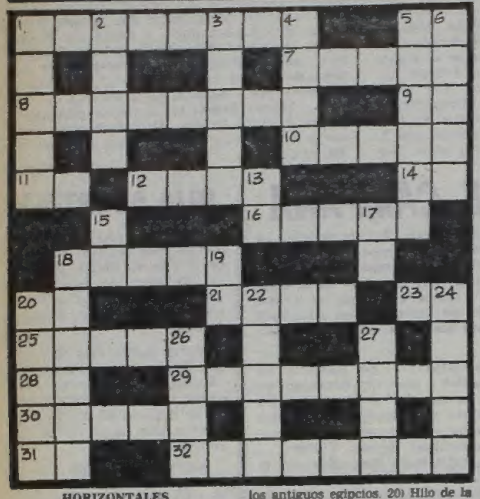

HORIZONTALES

1) Grupo de plumas que tienen en la cabeza ciertas aves (pl.). 5) Siglas de Antes de Cristo. 7) Fin o salida de un negocio o asunto. 8) Madriguera de ratones. 9) Terminación verbal. 10) Jamás, en ningún tiempo. 11) Bajo, debajo de. 12) Dios del Sol entre los antiguos egipcios. 14) Contracción. 16) Espacio cubierto de vegetación en medio del desierto. 18) Cubrir con una capa de oro. 20) Afirmación. 21) Trabajar la tierra con el arado. 23) Abreviatura de ópera. 25) De estatura inferior a la normal. 28) Preposición. 29) Debilitarse las facultades mentales. 30) Consumirse con el fuego. 31) Artículo neutro. 32) Mirar atentamente.

VERTICALES

1) Agujerito sutil en la piel (pl.). 2) Señal que se pone a una cosa. 3) Agua congelada. 4) Existan. 5) Acometes, embistes. 6) Zoófito cuyo soporte calizo se usa en joyería. 13) Negación. 15) Nota musical. 17) Encaminarse. 18) Moneda, numerario. 19) El Sol entre los antiguos egipcios. 20) Hilo de la caña de pescar. 22) (La) provincia argentina. 24) Cesar un movimiento. 26) Tierra arcillosa amarilla. 27) Gas que forma parte ínfima del aire.

(La solución mañana)

O	S	E	S					A	D	A	N	
L	A	M	E	R			A	T	A	R	A	
	L	I	T	O	R	A	L	E	N	O		
		R			O	R			O			
T	E		B	O	C	A	D	O		A	D	
A	R	E		T	A	R	A		O	N	O	
L	I	S		O		R		C	A	L		
A	N		A	S	I	R	A	N		S	A	
R		A			R	A			R		R	
		B	A		A	S		S	I			
		E	L	E			T	O	C			
S	A	L	A					L	O	B	O	

(Solución del problema anterior)

LA CHANGUITA DE LOS LUNES

MAR DEL PLATA, 23 (De nuestro corresponsal). — La situación económica de "La Feliz", si bien no es todo lo depresiva que muchos quieren pintarla, tampoco está para desaprovechar oportunidades. Esto motivó que algunas compañías teatrales hayan optado por aprovechar al máximo los siete días de la semana, olvidándose, por lo menos por el verano, del tradicional descanso de los días lunes.

Esto se ve reforzado por el singular éxito que están teniendo estas escapadas a playas cercanas, como lo demuestra la excelente acogida de público, que obtienen el "Bululú", con José María Vilches, que se llega hasta Pinamar; "Andrea Celeste", con la precoz Andrea del Boca y "Orquesta de Señoritas", que realizan presentaciones en diversas localidades.

Los afortunados actores, que han decidido tan especial modalidad, están más contentos por lo acertado de resolución, si bien algunos señalan que "el cansancio es realmente excesivo, si bien tenemos la gratificación de la constante presencia de nuestro público". ¡Bueno, en verano hay que saber ubicarse!

"El Bromista"

El director Mario David, comentaba en un céntrico hotel de esta ciudad que

crónica en la Pasarela

de no "mediar inconvenientes, en el mes de marzo he de iniciar el rodaje de mi nueva película, «El bromista», que sobre libro de Armando Chulak y Antonieta Triviño, he adaptado".

Comentó David, que "para los principales papeles se ha pensado en Santiago Bal y Luisina Brando, a quienes pensamos contratar, si, o si".

Visita Productiva

Nelly Moreton, directora del espectáculo artístico que se presenta en el café-concert "Mi País", expresaba en rueda de amigos, que el local que dirige "es una especie de talismán", acotando que "días pasados se presentó un importante productor cinematográfico, quien se quedó muy impresionado por el ballet que se ha montado, y me ofreció presentarlo en un próximo película que ha de dirigir próximamente".

Seguro de Vida

Se habría establecido un pacto entre varios cantantes invitados al programa "Una terraza al mar", para contratar los servicios de una importante compañía de seguros, para no dejar en el desamparo a sus familias, en caso de accidente o muerte.

Los intérpretes, comentaban lo que le sucedió días pasados a su colega Guillermito Fernández, quien en un rapto de "locura colectiva" de sus admiradoras, fue despojado de su camisa, antes de poder ser rescatado, con su integridad bastante maltrecha.

Para Don Luis

Desde la puerta del hotel Provincial, han de partir el próximo lunes varios micros, especialmente contratados para dirigirse a la ciudad de Necochea, con miembros de la colonia artística, que de este modo se sumarán al homenaje que ha de tributársele a Luis Sandrini.

Los actores han preparado una cálida reunión que se materializará con un descomunal asado, que según sus organizadores ha de reunir a casi todo el ambiente presente en la costa atlántica.

Don Luis se lo merece, no solo por habérselo "ganado", sino también por "no haberse perdido entre las nubes" del éxito y mantener siempre "ese toque personal" que desde Felipe lo lanzó a la fama.

Y junto a él el homenaje, por méritos propios, habrá de llegar sin duda al corazón de Malvina, por todo lo que representa en su vida.

USTED Y LOS ASTROS

ACUARIO
(21 de enero al 20 de febrero)
Apoyo de personas de experiencia en asunto de trabajo. En amor, sepa esperar. Se aclara situación confusa

PISCIS
(21 de febrero al 20 de marzo)
Oportunidad en su trabajo, pero sea prudente. En amor, no dé motivos de celos. Colabore con familiares

ARIES
(21 de marzo al 20 de abril)
No tome decisión apresurada en su trabajo. En amor, armonía y comprensión. Active plan personal.

TAURO
(21 de abril al 22 de mayo)
Buen día de trabajo, salen tareas atrasadas. En amor, de usted depende una solución.

GEMINIS
(23 de mayo al 21 de junio)
Se confirma asunto de trabajo, las ganancias más adelante. En amor, imprevisto encuentro.

CANCER
(22 de junio al 21 de julio)
No permita retrasos en plan de trabajo bien encaminado. En amor, buenos momentos.

LEO
(22 de julio al 21 de agosto)
Se aclara asunto de trabajo, pero sea prudente. En amor, todo lo favorece. Apoyo de familiares

VIRGO
(22 de agosto al 22 de set'bre)
No desatienda asunto de trabajo de compañeros, confían en usted. En amor, buenos momentos.

LIBRA
(23 de set'bre al 23 de octubre)
Se aleja preocupación de trabajo, amigo trae la solución. En amor, nada nuevo, sepa esperar.

ESCORPIO
(24 de octubre al 22 de nov'bre)
Asunto de trabajo toma un giro inesperado. En amor, obre con comprensión. Buena noticia

SAGITARIO
(23 de nov'bre al 21 de dic'bre)
Active plan de trabajo, de usted depende el éxito. En amor, no tome decisiones apresuradas.

CAPRICORNIO
(22 de dic'bre al 20 de enero)
Buen día de trabajo, actividad provechosa. En amor, altibajos, sea prudente. Se aclara situación difícil

Por la Vuelta

NECOCHEA, 23 (De nuestro corresponsal). — En rueda de íntimos amigos, la pareja compuesta por Erika Wallner y Carlos Estrada, comentaban sus proyectos para el año en curso.

El maduro galán, le indicaba que "después de muchos años, podré volver a realizar un papel protagónico en el cine de mi país", acotando que "ya he firmado para realizar junto con Rodolfo Bebán "La fiebre amarilla", que dirigirá Javier Torres". En tanto, Erika confesó que "esperaba formar junto a Carlos una compañía teatral para poder montar una obra en la próxima temporada en Buenos Aires".

L'OMBRELLO
NUNCA VISTO EN Bs. As.
STRIP TEASE SUPER EROTICO
EN VIVO DE 16 a 4 Hs.
KING KONG Y las Bellas Desnudas
ESTRICTAMENTE PROH. MEN. 18 AÑOS
ANIMACION
AGRUPACION MUSICAL
LA GAVILLA
BELGRANO esq. JUJUY

HOY
LEON GIECO
MERLIN
COMUNICACIONES
Av. San Martín 5125

UNA AVENTURA ESPECTACULAR
A TODA ACCION Y SUSPENSO
6 HOMBRES DE ACCION
LEE MAJORS - JENNIFER O'NEIL
GEORGE KENNEDY - ART CARNEY
TECHNICOLOR - PANAVISION
PROH. MENORES 14 AÑOS
gran exito
ALFA - SANTA FE 2
Hoy trasnoche
GRAN LINIERS

EL HIJO LA MIRA,
EL PADRE LA TOCA!!!
MARIA ROSARIA OMAGGIO
RENZO MONTAGNANI
STEFANO PATRIZI
LA SECRETARIA PRIVADA DE MI PADRE
¡UNA MAQUINA DE INFARTAR!
con ALVARO VITALI - GIULIANA CALANDRA
Dirigida por MARIANO LAURENTI
EASTMANCOLOR
PROH. MEN. 18 AÑOS
GRAN EXITO
CONCORDE
LAVALLE 925 - REFRIGERACION
HOY también TRASNOCHE
DIAGONAL (Mar del Plata)

¡Cuidese!
¡De su sueño despertará atrapado!
LOS USURPADORES DE CUERPOS
("Invasion of the Body Snatchers")
Prohibida menores 14 años
Una producción de Robert H. Solo
de una película de Philip Kaufman
Jeff Goldblum • Veronica Cartwright
Dirigida por Philip Kaufman • Color
Donald Sutherland
Brooke Adams
Leonard Nimoy
Distribuye United Artists
GRAN EXITO Exclusivamente
MONUMENTAL
Hoy Trasnoche
LAVALLE 788

SHOW SEXY
STRIP TEASE
AL MAS ALTO NIVEL
MUCUBA
Cont. de 16 a 4 hs.
Prohib. men 18 años
LAPRIDA 1423

LO MEJOR EN STRIP TEASE
CLUB "JULIETTE"
Cont 18 a 4 hs
Proh Men 18 años
NEUQUEN 1099 CABALLITO
(5 Cdras Est Pre Junta)

ARTE SEXY
PLATEA
A PRECIOS POPULARES
desnudas
CONT 15 A 4 HS
PASCO 218

BATANG
CARNAVAL A TODO COLOR
BAILE SHOW y BUEN COMER
Precios Módicos
En sus dos Locales
PAVON 2496
942-2790
BULNES 1596
825-3740

STRIP TEASE
MAS CALIENTE
QUE EL VERANO
SHOW CONTINUADO
de 17 a 4 hs
EL SOTANO
CALLAO 451
Entrada $ 7000

TEATROS

★ TEATRO COLON-TEMPO. VERANO 1980. EN EL TEATRO MUNICIPAL PRESIDENTE ALVEAR. Avda. Corrientes 1659. Hoy a las 21: conc. a cargo de la Orquesta Filarmónica de Buenos Aires. Dir.: Enrique Ricci. Progr. Fragm., sinf. y vocales de "Carmen", Bizet; "Fausto", Gounod; "Romeo y Julieta", Gounod, solista: Ana María González (soprano); "Triana", Albeniz; Suites 1 y 2 de "El sombrero de tres picos", Falla. Pl.: $ 6.000. Domingo 24 a las 18.30: Conc. a cargo de la Orquesta Filarmónica de Buenos Aires. Dir.: Enrique Ricci (con el mismo programa del día anterior). Pl.: $ 6.000. Loc. en vta. con 5 días de antic. para cada función en la bolet. del teatro Municipal Presidente Alvear, Corrientes 1659, de 10 a 22.

H MUNICIPAL PRESIDENTE ALVEAR EN EL FERNANDEZ BLANCO AL AIRE LIBRE. Suipacha 1422. 46-6076. Hoy a las 19.30: "LAS DOS CARAS DE LA LUNA" de Alberto Rodríguez Muñoz con dirección del autor. Mús.: Proncet. Coreogr.: C. Maldana. Vest.: C. Beitía. Intérpretes: Lía Gravel y Héctor Diana. Loc.: $ 3.000. A las 21.30: "DOÑA CLORINDA LA DESCONTENTA" de Tulio Carella. Versión libre y dir.: W. Ferrán. Esc. y vest.: R. Arnáez. Con Jovita Luna, M. de Rosa y elenco. Loc.: $ 3.000.

H MUNICIPAL PRESIDENTE ALVEAR EN EL LARRETA AL AIRE LIBRE. Cuba 2150. 46-6076. Hoy a las 21.30: "LOS TRES ETCETERAS DE DON SIMON" de José M. Peman. Dir.: Julio Piquer. Esc. y vest.: L. Puga Sabaté. Mús.: L. Paz. Con A. Iglesias, Aldo Kaiser y elenco. Loc.: $ 3.000.

★ MUNICIPAL GENERAL SAN MARTIN. SALA MARTIN CORONADO. Corrientes 1530. 46-6611. Hoy a las 21.30: "EL ALCALDE DE ZALAMEA" de Calderón de la Barca. Con O. Bonet, E. Molly, R. Mosca, H. Suárez y elenco. Esc. y vest.: O. Reyno. Mús.: G. Gandini. Dir.: O. Grasso. Pl.: $ 4.000. Pullman: $ 3.000. Loc. en vta. con 3 días de antic.

H ASTRAL. Corrientes 1639. 46-5707. Espectáculo familiar. Diana Maggi y Juan Carlos Dual en:

UD. PUEDE SER UN ASESINO.

La obra más cómica de Alfonso Paso. Dir.: Bertonasco. Pl. alta: $ 8.000. Mar. a vier. a las 22. Sábado a las 21 y 23. Dgos. a las 19 y 21.30.

★ ATENEO. Paraguay 918. 31-2888. Yaki y Frida en:

"¿SABES QUIEN VIENE A CENAR EN PESAJ?"

Con la actuación especial de Menchu Quesada, Ignacio Finder, Pablo Codevila, Débora Warren, Sara Solnik y Cristina Fernández. Libro y dirección: Hugo Sofovich. Mar. a vier. a las 21.30. Sáb. a las 20.30 y 23.15. Dgos. a las 20.30. Loc. en vta. con 5 días de anticipación. Lunes descanso.

★ BLANCA PODESTA. Corrientes 1283. 35-2592.

CABARET BIJOU

Autor y director: Alfredo Zemma. Con Juan Carlos Puppo, Flora Steimberg, Hugo Midón, Luz Ker y Jorge Sassi. Loc. en vta. con 5 días de antic. Mar. a vier. a las 21.30. Sáb. a las 21 y 23. Dgos. a las 21. Jueves día popular.

★ BURLESQUE. Corrientes 483. Cont. de 11 a 4 de la madrug. Centro del desnudo presenta: "LAS GATITAS SIN CENSURA SE DESTAPAN DE LOCURA". P.m.18. Super Strip Tease.

★ COMICO. Corrientes 1280. 35-2108. Sacudirá de asombro a Buenos Aires:

ERASE OTRA VEZ...

NELIDA LOBATO

35 artistas en escena. Sonido cuadrafónico. Efectos especiales. Mar. a vier. a las 21 y 23. Sáb. a las 21, 23 y 1. Dgos. a las 20 y 22.

★ EL NACIONAL. Corrientes 960. 35-7800. 40 Personas en Escena en:

EL DILUVIO QUE VIENE

Mar. a Vier. a las 21.30; Sáb. a las 19.30 y 23; Dgos. a las 18.30 y 21. Loc. en vta.

★ EVASHOW. Paraná 817. 42-4224. Cont. de 12 a 2, inclusive domingo. Raquel Nolan y Nora Lamar en: "EVAS EN ALTA TENSION DURANTE TODA LA FUNCION". Show erotic picaresco. Exclusivo en Bs. As. P.m.18.

★ FLORIDA. Florida 165 (Galería Güemes) 30-5360. Presenta su nueva revista: "CURVAS Y MAS CURVAS". Con las reinas del Strip-tease: Moria Star, Mimicha Veracruz, Marta Morel y las chicas del Florida. Cont. Lunes a vier. de 12 a 22. Sáb. de 18.30 a 1.30. P.m.18.

★ KARINA. Corrientes 636. Continuado desde las 10 hasta las 23. Compañía de Strip-tease de Alfredo Elizalde, con 30 hermosas mujeres en escena, en el "STRIP SHOW" a nivel internacional. Desde las 23 hasta las 4: Show Internacional. P.m.18.

★ LASALLE. Cangallo 2263. 47-9388. Carlos Carella, Carmen Vallejos y Ulises Dumont en:

LA CAL VIVA

De David French. Mar. a Vier. a las 21.30; Sáb. a las 20.30 y 23.15; Dgo. a las 19 y 22. Refrig.

★ LICEO. Rivadavia y Paraná. 38-4291. Directo de Europa. Angel Pericet y su incomparable compañía en:

"RECITAL '80"

(El Baile Español)

Mar. a vier. a las 21.30. Sáb. a las 20.30 y 23. Dgos. a las 20. Loc. en vta. c/5 días de antic.

★ ODEON. Esmeralda 367. 45-6326/3635. Víctor Laplace, Valeria Lynch y la dirección de Eugenio Zanetti en:

ESTAN TOCANDO NUESTRA CANCION.

Mar. a juev. a las 21.30. Vier. a las 21 y 23. Dgos. a las 20 y 22. Loc. en vta. con 5 días de antic.

★ OLIMPIA. Sarmiento 777. 40-2678. Marcos Zucker y Emilio Alfaro en:

PAPA

De H. Leonard. Con O. Martínez, J. López y elenco. Dir.: E. Alfaro. Loc. en vta. con 5 días de antic. Sala climatizada. Hoy a las 20 y 23.

★ PAYRO. San Martín 766. 32-5922. El Grupo de las Sonrisa presenta: "EL HOMBRE, LA BESTIA Y LA VIRTUD", de Luigi Pirandello. Con Luis Cordara, Gustavo Cayán, Graciela Martínez y elenco. Dir.: Carlos Sproviero. Vier. y sáb. a las 22. Dgos. a las 21. Lun. a las 21.30. Aire acondic.

★ PLANETA. Suipacha 927. 32-9547. Grupo Germanor presenta: "VELADA DE TEATRO MAGICO SOLO PARA LOCOS" basada en El Lobo Estepario de Herman Hesse. Dir.: Carlos Lorca. 3 únicas semanas. Miér. a sáb. a las 21. Dgos. a las 20.

★ REGINA. Avda. Sta. Fe 1236. 41-5709. Federico Luppi y Luis Brandoni en:

CONVIVENCIA

De Oscar Viale. 300 representaciones. Dir.: Roberto Durán. Loc. en vta. Mar. a juev. a las 21.30. Vier. a las 22. Sáb. a las 20.30 y 23. Dgos. a las 20. Nuevo equipo de refrigeración central.

★ TABARIS. Corrientes 831. 392-8509. El espectáculo que asombró a Europa:

¡VEDETTISIMAS!

4 únicas semanas. Lun. a vier. a las 21 y 23. Sáb. a las 21, 23 y 1.15. Dgo. a las 20.30 y 22.30. Mar. descanso.

★ TANGO BAR CONCERT. Corrientes 919. Cont. lun. a sáb. de 13 a 2: "STRIP TEASE COMICIDAD", con Don Pipo, Dorian Lark y Roberto Rey. Dir. Gral.: Nora Nury. Pl.: $ 7.000.

VARIEDADES

★ LUNA PARK. Corrientes 99. 31-1990/5100. 32-2135/2538. Ultima semana del más fabuloso show mundial sobre hielo, para grandes y chicos:

HOLIDAY ON ICE

El espectáculo del verano que ha merecido los más elogiosos comentarios de crítica y público. "24 HORAS EN LA VIDA DE UN HOMBRE"; "LA CENICIENTA"; "LOS PERRITOS DE PARIS"; "EL FESTIVAL DE LOS COSACOS" y el extraordinario cuerpo de ballet de

HOLIDAY ON ICE

Hoy a las 18, 21.30 y 0.30. Mañana despedida a las 18 y 21.30. Boletería de 10 a 20 en el Estadio. General: May.: $ 5.000. Men.: $ 2.000.

★ PARQUERAMA 80 EN LA RURAL. Alpen Blitz - Barco Pirata - Cinema 180 - Enterprisse - Montaña Rusa - Y grandes espectáculos. Lun a juev. de 16 a 24. Vier. de 16 a 1. Sáb. de 14 a 2. Dgos. de 11 a 24. Entrada General: $ 12.000, con derecho a disfrutar de todos los juegos cuantas veces quiera. Funcionan todos los juegos.

★ CIRCO ITALIANO ROMAGNOLO. 3 y 110 bis, Villa Gesell. Diariamente a las 19 y 22.30: atracciones de fama mundial. Payasos, trapecistas y el astro internacional de la magia: Ly-Pan.

★ FANTASTICO TIHANY 80. Avda. Juan B. Justo al 300. Mar del Plata. Circo, magia, revista y las mujeres más hermosas del mundo. Animales amaestrados, payasos y mucho más. Todos los días a las 19 y 22.

CINES

★ A.B.C. Esmeralda 506. 392-9506. Cont. desde las 10 hasta las 2 de la madrug. En vivo: "TENTADORAS Y FATALES". En pantalla: "Vení conmigo", con Susana Giménez y Alberto Martín y "Agujas Doradas", con Elizabeth Ashley y Joe Don Baker. P.m.18. Refrigeración.

★ ADAN 1. Corrientes 959. 393-6115. A las 14.20, 17, 19.45 y 22.30:

ATRAPADO SIN SALIDA

P.m.18. Con Jack Nicholson y Louise Fletcher. a las 14, 16.40, 19.25 y 22.5: Notic. Sáb. trans.: 1.

★ ADAN 2. Corrientes 959. 393-5034. A las 13, 14.45, 16.45, 18.50, 20.55 y 23:

EL CHANFLE

S/r. Con Roberto Gómez Bolaños, Florinda Meza, Ramón Valdez y Carlos Villagrán. A las 16.25, 18.30, 20.35 y 22.40: Notic. Sáb. trasn. 0.50.

★ ALFA. Lavalle 842. 392-1114. A las 13.10, 15.5, 17, 18.55 21.5 y 23.15:

SEIS HOMBRES DE ACCION

(Operación acero)

P.m.14. Con Lee Majors y Genne Kennedy. A las 13, 14.50, 16.50, 18.40, 20.45 y 22.55: Notic. Sáb. trasn. 1.15.

★ ALFIL. Corrientes 1753. 40-7575. A las 14.10, 16.25, 18.40, 20.55, 23.15 y sáb. trasn.: 1.10:

LADRONES

P.m.18. Una divertida comedia sobre el casamiento, el amor ... y otros actos de coraje. A las 13.45, 16, 18.15, y 22.45: Notic.

★ AMBASSADOR. Lavalle 777. 392-9700. A las 13.30, 15.50, 18.10, 20.35 y 23.5:

TODO ES CUESTION DE AMOR

P.m.18. Con: Annie Girardot y Bibi Anderson. Dir.: André Cayatte. A las 13.5, 15.25, 17.45, 20.10 y 22.40: Notic.

★ AMERICA. Callao 1057. 41-3818. A las 13.30, 15.55, 18.20, 20.45 y 23.10:

CARO PAPA

Con Vittorio Gassman (ganador del Donatello 1979 al mejor actor). Dir.: Dino Risi. A las 15.25, 17.50, 20.15 y 22.40: Notic. P.m.18. Sáb. trasn.: 1.20.

★ ARIZONA. Lavalle 727. 392-6967. A las 13.30, 16.45, 20 y 23.15:

LA PIEL DE SATANAS

A las 15.5, 18.20 y 21.35:

LANDO BUZZANCA PROTECTOR DE LAS MENORES

P.m.18. Sáb. trasn. 1.15: La piel de Satanás.

GUIA DE TEATROS Y CINES

★ ARTE. Corrientes 1145. 35-7934. Cont. 16.30, 19, 21.15 y 23.20: "EL GRAN EMBOTELLAMIENTO". P.m.18. Con Alberto Sordi y Marcelo Mastroianni. Sáb. trasn. "Busco mi destino". Con Jack Nicholson y Peter Fonda.

★ ATENEO. Paraguay 918. 31-2888. A las 15, 16.30 y 18: "LOS CUENTOS DE ANDERSEN", Dibujos Animados. Hablada en Castellano. Miércoles. Entradas Populares. S.r.

★ ATLAS. Lavalle 869. 392-1936. A las 13, 15.10, 17.50, 20.25 y 23:

EXPRESO DE MEDIANOCHE

P.m.18. De Alan Parker con Brad Davis. 17.20, 20 y 22.35: Notic. Sáb. Trasn. 1.10. Notic. 1.30: "Expreso de medianoche".

★ AVENIDA. Av. de Mayo 675. 33-6626. Cont. 13, 16.40 y 20.30: En busca de un sueño; 14.40, 18.30 y 22.20: Los profesionales. P.m.14. Refrigeración.

★ BIARRITZ. Suipacha 482. 392-0356. A las 13.35, 15.50, 18.10, 20.40 y 23.10:

YO MANDO, TU OBEDECES

P.m.14. Con Glenda Jackson y George Segal. A las 13.15, 15.30, 17.50, 20.20 y 22.50: Notic. Sáb. trasn.

★ BROADWAY. Corrientes 1155. 35-2345. A las 14.5, 16.10, 18.30, 20.50 y 23.10:

EL GATO Y EL CANARIO

P.m.14. Con E. Fox y O. Hussey. Dir.: R. Metzger. A las 13.45, 15.50, 18.5, 20.25 y 22.45: Notic. Sáb. trasn. 1.20.

CALLAO. Callao 27. 40-1898. A las 17, 19, 21.5 y 23.15:

LA PLAYA DEL AMOR

S.r. Con Mónica Gonzaga y Cacho Castaña. A las 14.35, 16.35, 18.35, 20.40 y 22.50: Notic. Sáb. trasn. 1.25.

★ CAPITOL Santa Fe 1848. 44-2379. A las 14, 16.10, 18.30, 20.50 y 23.10:

TODO ES CUESTION DE AMOR

Con Annie Girardot y Bibi Anderson. Dir.: André Cayatte. P.m.18. A las 15.45, 18, 20.20 y 22.40: Notic. Sáb. trasn. 1.10.

★ CERVANTES. Belgrano 1820. 38-2698. Cont. 15.10, 19 y 22.50: "LOS TUYOS, LOS MIOS Y LOS NUESTROS"; 17.10, y 21: "LA GRAN AVENTURA EN GLOBO"; 14.45, 18.50 y 22.40: Notic. S.r.

★ CINEMA UNO. Suipacha 460. 392-1112. A las 13.15, 15.35, 18.5, 20.35 y 23.5:

ALIEN, EL OCTAVO PASAJERO

P.m.14. Con Tom Skerritt y Verónica Cartwright. A las 15.20, 17.45, 20.15 y 22.45: Notic.

★ CINEMATECA. Sarmiento 2255. 48-2170. A las 15, 17, 19, 21 y 23: "Pasqualino 7 bellezas", de Lina Wertmüller. Con Giancarlo Giannini. P.m.18. Lunes: "Las mujeres".

★ CONCORDE. Lavalle 925. 35-1850. A las 13.30, 15.25, 17.25, 19.20, 21.15 y 23.15:

LA SECRETARIA PRIVADA DE MI PADRE

P.m.18. Con María Rosario Omaggio y Renzo Montagnari. A las 13.10, 15.5, 17.5, 19, 20.55 y 22.50: Notic. Sáb. trans. 1.

★ COSMOS 70. C'tes 2046. 49-0862. A las 14.20, 16, 17.50, 19.40, 21.30 y 23.20:

ASIGNATURA PENDIENTE

P.m.18. Con José Sacristán y Fiorella Faltoyano. 14.10, 15.50, 17.40, 19.30, 21.20 y 23.10: Notic.

★ ELECTRIC. Lavalle 836. 392-1846. Cont. desde las 13: "DOS ALEGRES AVENTUREROS"; "MENSAJE DEL ESPACIO". S.r. Sáb. trasn.

★ EMPIRE. H. Yrigoyen 1934. 47-8770. A las 14.30, 16.35, 18.40, 20.45 y 22.50: "EL SOCIO DEL SILENCIO"; 16.15, 18.20, 20.25 y 22.30: Argentina al día. P.m.18.

★ GAUMONT. Rivadavia 1635. 40-3050. A las 15, 17.40, 20.20 y 23:

EXPRESO DE MEDIANOCHE

P.m.18. Un filme de Alan Parker. 14.30, 17.20, 20 y 22.40: Notic. sáb. trasn. 1.15.

★ GRAN REX. C'tes. 857. 392-8000. Refrigeración. A las 13.20, 15.40, 18.5, 20.35 y 23.10: Sensacional estreno:

CARO PAPA

Un enfrentamiento de dos generaciones: el padre, con la soledad de los cincuentones, y el hijo, aliado de resentidos sociales; la incomunicación culminando en dramáticos choques. Con Vittorio Gassman y Stefano Madia. Dir.: Dino Risi. P.m. 18. A las 13, 15.15, 17.40, 20.10 y 22.45: Notic. Sáb. trasn. 1.30.

★ GRAND SPLENDID. S. Fe 1860. 44-0808. A las 15.10, 17.50, 20.30, 23.10 y sáb. trasn. 1.10:

METEORO

P.m.14. Con Sean Connery, Natalie Wood, Karl Malden y Henry Fonda. A las 14.40, 17.20, 20 y 22.40: Notic.

★ GRAN VICTORIA. Av. de Mayo 882. 34-1403. Cont. de 8 a 3: La cama; La obertura; Crimen en el hotel alojamiento. P.m.18.

★ IDEAL. Suipacha 378. 35-3300. A las 14.40, 17.20, 20.5, 22.50, y sáb. trasn. 1.10:

EL RABINO Y EL PISTOLERO

P.m.14. Con Gene Wilder y Harrison Ford. A las 14.10, 16.50, 19.35, y 22.20: Notic.

★ IGUAZU. Lavalle 940. 393-9931. A las 13.15, 15.40, 18.10, 20.35 y 23.5:

ALCATRAZ, FUGA IMPOSIBLE

P.m.14. Con Clint Eastwood. 15.15, 17.45, 20.10 y 22.40: Notic. Sáb. trasn. 1.30.

★ LARA. Av. de Mayo 1225. 38-6966. A las 16.25 y 20.30: "Fuerza 10 de Navarone"; 14.30, 18.30 y 22.35: "Castillos de hielo". S.r. Sáb. trasn.: Led Zeppelin en "La canción es la misma".

★ LIBERTADOR. Ctes. 1334. 40-7443. A las 13.30, 15.50, 18.15, 20.40 y 23.5:

UNA HISTORIA DIFERENTE

P.m.18 Con Perry King y Meg Foster. A las 13.10, 15.30, 17.50, 20.15 y 22.45: Notic. Sáb. trasn. 1.20.

★ LOIRE. Corrientes 1524. 49-1900. A las 13.20, 15.35, 18.5, 20.35 y 23.5:

EL AÑO QUE VIENE, A LA MISMA HORA

P.m.18. Con Ellen Burstyn y Alan Alda. A las 15.20, 17.45, 20.15 y 22.45: Notic. Sáb. trasn. 1.15.

★ LORANGE. Ctes. 1372. 45-7386. A las 13.10, 15.5, 17, 19.5, 21.15 y 23.25: MANHATTAN

P.m.18. Con Woody Allen y Diane Keaton. A las 14.50, 16.45, 18.50, 20.55 y 23: Notic. Sáb. trasn 1.15.

★ LORCA. Corrientes 1428. 40-5017. A las 13.35, 15.30, 17.25, 19.20, 21.15, 23.10 y sáb. trasn. 1:

ADIOS CIGUEÑA ADIOS

P.m.14. Deliciosa, fresca, inigualable. A las 13.20, 15.10, 17.5, 19, 20.55 y 22.50: Notic.

★ LORENA. Corrientes 1551. 46-7501. A las 13, 15.25, 17.50, 20.20 y 22.55:

LA ARMADA BRANCALEONE

P.m.18. Con Vittorio Gassman y Catherine Spaak. A las 15.10, 17.35, 20.5 y 22.40: Notic. Sáb. trasn. 1.20.

★ LOSUAR. Corrientes 1743. 40-6100. A las 13.10, 15.5, 17, 19.5, 21.15 y 23.25:

EL CHANFLE

S.r. Con Roberto Gómez Bolaños (Chespirito). A las 14.50, 16.45, 18.50, 20.55 y 23.5: Notic. Sáb. trasn. 1.15.

★ LUXOR. Lavalle 669. 392-3893. A las 13, 14.45, 17, 19.10, 21.20 y 23.25:

MANHATTAN

P.m.18. Con Woody Allen y Diane Keaton. A las 18.50, 21 y 23: Notic. Sáb. trasn. 1.35.

★ METROPOLITAN 1. Corrientes 1343. 40-0816. A las 13.20, 15.50, 18.20, 20.45, 23.10 y sáb. trasn. 1.15:

METEORO

P.m.14. Con Sean Connery, Natalie Wood, Karl Malden y Henry Fonda. A las 15.20, 17.50, 20.20 y 22.45: Notic.

★ METROPOLITAN 2. Corrientes 1343. 40-1064. A las 13.10, 15.35, 18.5, 20.35, 23.5 y sáb. trasn. 1.15:

PARES Y NONES

S.r. Con Bud Spencer y Terence Hill. A las 15.10, 17.40, 20.10 y 22.40: Notic.

★ MONUMENTAL. Lavalle 780. 393-8865. A las 13.15, 15.40, 18.10, 20.35 y 23:

LOS USURPADORES DE CUERPOS

P.m.14. Con Donald Sutherlan. A las 13.5, 15.20, 17.50, 20.15 y 22.40: Notic. Sáb. trasn. 1.15.

★ MULTICINE. (5 microcines). Corrientes 753. Lavalle 750. 393-6478. Cont. de 7 a 1 de la madrugada. Sáb. trasn. 1.15: SALA UNO: P.18: "Cuentos para después de cenar" (Strip teases picarescos verdes); "Hotel de la playa" (Fiestas al desnudo). SALA DOS: P.m.18: Abra sus ojos en "Sexomanía"; "Mundo infame sexual". Jamás vista. SALA TRES: P.m.18: Aquí está el show nudista del siglo "Folies Bergere de París" "El triángulo del amor". Sexo audaz. SALA CUATRO: P.18: Isabel Sarli, la reina del erotismo en "La tentación desnuda"; "La leona". Copias nuevas. SALA CINCO: P.18: "La pubertad" (secretos sexuales); "El harén" (desnudas sin pecado). Solo para adultos.

★ NORMANDIE. Lavalle 861. 392-1000. A las 13, 15, 17, 19, 21 y 23.10:

LA PLAYA DEL AMOR

S.r. Con Cacho Castaña y Mónica Gonzaga. A las 14.40, 16.40, 18.40, 20.40 y 22.45: Notic. Sáb. trasn. 1.15.

★ OCEAN. Lavalle 739. 392-1515. A las 13.35, 15.30, 17.25, 19.20, 21.15 y 23.10:

LLEGAN LOS MUPPETS

S.r. Dir.: James Frawley. Candidata al Oscar 1980. Hablada en castellano. 13.10, 15.5, 17, 18.55, 20.50 y 22.45: Notic.

★ OPERA. Corrientes 860. 35-1335. A las 13.5, 15.50, 18, 20.35, 23.10 y sáb. trasn. 1.15:

METEORO

P.m.14. Con Sean Connery y Henry Fonda. P.m.14. A las 13, 15, 17.30, 20.5, y 22.40: Notic.

★ PARIS. Lavalle 769. 392-2016. A las 13.10, 14.35, 16.20, 18.5, 19.50, 21.40 y 23.30: "LA PROFESORA PARTICULAR". P.m.18. Sáb. trasn. 1.30.

★ PLAZA. Corrientes 939. 392-7577. A las 13.50, 16, 18.20, 20.40 y 23:

LOS TUYOS, LOS MIOS Y LOS NUESTROS

S.R. Con Lucille Ball y Henry Fonda. 13.30, 16.40, 18, 20.30 y 22.40: Notic.

★ PREMIER. Corrientes 1565. 46-2113. A las 15, 16.55, 19, y 23.5:

LA GUERRA, LA MUSICA Y NOSOTROS

P.m.18. Con Ambrossia y The Bee Gees. A las 14.40, 16.35, 18.35, 20.40, y 22.45: Notic.

★ REAL. Esmeralda 425. 392-3600. Cont. 13.30, 16.45, 18.35, 20.40 y 22.40: "LAS 12 PRUEBAS DE ASTERIX". A las 14.50, 16.45, 18.35, 20.20 y 22.20: Notic. S.r.

★ ROSE MARIE. Corrientes 780. 45-6448. Cont. 12, 14.45, 17.30, 20.30 y 23.30: "EXTASIS TROPICAL"; 13.25, 16.10, 18.55 y 21.55: "DESNUDA EN LA ARENA". P.m.18. Sab. trasn. 1.20: Desnuda en la arena.

★ SALA UNO. B. Sur Mer 549. 88-9420. Cont. 15.20, 18.20 y 21.20: "El árbol de los zuecos". Palma de Oro Cannes '78. Dir.: E. Olmi. A las 15, 18 y 21: Notic. S.r.

★ SANTA FE 1. Santa Fe 1947. 44-8980. A las 13, 14.55, 16.50, 19, 21.10 y 23.15:

MANHATTAN

P.m.18. Con Woody Allen y Diane Keaton. A las 18.40, 20.50 y 22.55: Notic. Sáb. trasn. 1.30.

★ SANTA FE 2. Santa Fe 1947. 44-8980. A las 13.35, 15.50, 18.10, 20.30 y 23:

SEIS HOMBRES DE ACCION (OPERACION ACERO)

P.m.18. Con George Kennedy y Lee Majors. A las 13.15, 15.30, 17.50, 20.10 y 22.30. Notic. Sáb. trasn. 1.25.

★ SARMIENTO. Lavalle 852. 392-3338. A las 13, 15, 17, 19, 21, y 23.10:

LA NOCHE VIENE MOVIDA

P.m.18. Con Javier Portales, Susana Traverso, Tristán y Nadiuska. A las 14.40, 16.40, 18.40, 20.40 y 22.45: Notic. Sáb. trasn. 1.15.

★ SELECT LAVALLE. Lavalle 921. 35-0235. Cont. 13.40, 16, 18.20, 20.40 y 23: "AEROPUERTO 1980 (El Concorde)". Con Alain Delon y Susan Blackely. Sáb. trasn. 1.10. P.m.14.

★ STUDIO. Santa Fe 2541. 821-5845. A las 14, 16.10, 18.25, 20.50 y 23: "MOMENTO DE DECISION". P.m.18. De Herbert Ross. Con Shirley McLaine y Ann Brancoff. A las 16, 18.10, 20.30 y 22.40: Notic. Sáb. trasn. 1: "Un fantasma en el Paraíso".

ALMAGRO

★ BIOGRAFO UNO. Corrientes 4636. Cont. 15.45, 19.10 y 22.40: Notic.; 16, 19.25 y 22.55: La profesora particular; 17.30 y 20.55: Los locos fugitivos. P.m.18.

★ PALACIO DEL CINE. Rivadavia 3636. 812-4818. Cont. 14.10, 18.10 y 22.10: Expreso de Medianoche; 16.15 y 20.20: Tú iluminas mi vida; 17.55 y 22: Notic. P.m.18.

★ ROCA. Rivadavia 3753. 812-1517. Refrig. Cont. 15.30, 19.10 y 22.45: El monstruo vuelve a nacer; 17.5 y 20.45: Noches de boulevard; 15.10, 18.50 y 22.30: Notic. P.m.18.

BELGRANO

★ ATLAS BELGRANO. Av. Cabildo 2165. 781-7200. Cont. 14, 16.15, 18.30, 20.45 y 23.10: Caro papá; 15.50, 18.5, 20.20 y 22.45: Notic. P.m.18. Sáb. trasn. 1.15.

★ BELGRANO. Cabildo 2356. 784-5691. Cont. 16, 17.40, 20.30 y 23: Expreso de Medianoche; 14.30, 17.10, 19.50 y 22.30: Notic. P.m.18. Sáb. trasn.

★ FANTASY. Cabildo 685. 771-0686. Cont. 14, 15.35, 17.15, 18.55 y 20.30: Bernardo y Bianca; S.r. A las 22.30: Apuesta fatal. P.m.18.

★ G. PAZ. Cabildo 2702. 781-1412. Cont. 15.10, 17.5, 19, 21 y 23: La playa del amor; 14.40, 16.45, 18.40, 20.40 y 22.40: Notic. S.r. Sáb. trasn. 1.

★ G. SAVOY. Cabildo 2829. 781-6500. Cont. 14.30, 16.20, 18.30, 20.45 y 23: Una historia diferente; 18.10, 20.25 y 22.40: Notic. P.m.18. Sáb. trasn. 1.

★ MIGNON. Juram. 2433. 784-3899. Cont. 15.10, 17.50, 20.30 y 23: Alien, el octavo pasajero; 14.30, 17.15, 20 y 22.35: Notic. P.m.14. Sáb. trasn. 1.

BOEDO

★ CUYO. Boedo 858. 97-6975. Cont. 15.55, 19.30 y 23.15: La playa del amor; 14.10, 17.25 y 21.10: El profesor tirabombas. S.r. Sáb. trasn.

★ GRAN SAN JUAN. San Juan 3246. 97-4293. Cont. 16.10, 19.30 y 22.50: La noche viene movida; 14.40, 17.50 y 21.10: No me toques la obertura. P.m.18.

★ LOS ANDES. Boedo 777. 97-4233. Cont. 14.50, 19 y 23: Expreso de Medianoche; 17 y 21.5: California Swhit. 14.30, 18.45 y 22.50: Notic. P.m.18.

★ N. PALACE. San Juan 2461. 941-1723. Cont. 14.50, 18.35 y 22.30: Una historia diferente; 16.55 y 20.50: Flor de amantes. P.m.18. Sáb. trasn. 1: Una historia diferente.

★ N. SELECT. Av. San Juan 2540. 941-5908. Cont. 16.10, 19.30 y 22.40: LLegan los Muppets; 14.30, 17.50 y 21.5: Aventura en la selva Nº 2. S.r.

COLEGIALES

★ ARGOS. F. Lacroze 3455. 54-0673. Cont. 15.40, 19.15, y 22.50: Noches de boulevard; 17.25 y 21: El monstruo vuelve a nacer; 15, 19 y 22.35: Notic. P.m. 18.

★ ATALAYA. Córdoba 4633. 773-0700. Cont. 16.20, 19.40 y 23: Llegan los Muppets; 14.40, 17.50 y 21.10: Un caso de escopeta. S.r.

FLORES

★ COLISEO. Bonorino 36. 631-6181. Cont. 16.10, 19.30 y 22.50: Drácula, amor al primer mordisco; 14.30, 17.50 y 21.5: Caravanas; 19.20 y 22.40: Notic. P.m.18. Sáb. trasn. 0.50: Drácula, amor al primer mordisco.

★ CONTINENTAL. Carabobo 945. 631-2218. Cont. 16, 19.30 y 22.40: La noche viene movida; 14.30, 17.50 y 21: Con mi mujer no puedo. P.m.18. Sáb. trasn. Homo eroticus supermacho.

★ FENIX. Rivadavia 7802. 612-8858. Cont. 14.45, 18.35 y 22.30: Pares y Nones; 16.45 y 20.40: S.O.S. a 15.000 mts. S.r. 14.30, 18.20 y 22.15: Notic.

★ FLORES. Rivadavia 6861. 631-3701. Cont. 15.20, 19.5 y 23.10: La playa del amor; 17 y 20.55: El profesor tirabombas; S.r. 15, 18.45 y 22.40: Notic. Sáb. trasn. La playa del amor.

★ MORENO. Rivad. 5050. 90-4303. Cont. 16.20, 19.50 y 23.15: El gato y el canario; 14.30, 18 y 21.30: Robó, huyó y lo pescaron. P.m.14. 16, 19.30 y 23: Notic.

★ PUEYRREDON. Rivadavia 6871. 612-0389. Cont. 14.50, 18.40, 22.30 y sáb. trasn. 0.50: Notic. y El monstruo vuelve a nacer; 16.50 y 20.40: Noches de boulevard. P.m.18.

★ R. INDARTE. Rivera Indarte 44. 612-5500. Cont. 14.45, 18.50 y 23: Expreso de medianoche; 16.50 y 21: Tú iluminas mi vida. P.m.18.; 14.20, 18.30 y 22.40: Notic. Sáb. trasn. 1.20: Expreso de medianoche.

★ SAN JOSE. Rivad. 7350. 611-5989. Cont. desde las 13.30: El gato y el canario; Mansión embrujada. P.m.14.

LINIERS

★ GRAN LINIERS Avda. Gral. Paz 44. Cont. 15.40, 19.10 y 22.50: Seis hombres de acción; 14, 17.30 y 21: Fórmula 1 (fiebre de velocidad) P.m.14.

★ GRAN ODEON. Montiel 160. 641-7673. Cont. 14.30, 18.20 y 22.30: La playa del amor; 16.15 y 20.25: El profesor tirabombas. S.r.

★ MARTIN FIERRO. Avda. Gral. Paz 47. Cont. 14.30, 18.30 y 22.30: Aeropuerto 1980; 16.30 y 20.45: Dos pícaros con suerte. P.m.14.

MATADEROS

★ ALBERDI. Juan B. Alberdi 6169. 68-0496. Cont. 14.56, 18.40 y 22.35: El gato y el canario; 16.45 y 20.30: La mansión embrujada. P.m.14. 14.30: Notic.

★ EL PLATA. J. B. Alberdi 5751. 68-1118. Cont. 15.45, 19.20 y 23: La playa del amor; 14, 17.20 y 21: El profesor tirabombas; 19.10 y 22.50: Notic. S.r.

ONCE

★ MAJESTIC. Pueyrredón 230. 87-9636. Cont. 16.15, 19.55 y 23.35: La profesora particular; 14, 17.40 y 21.20: El gran embotellamiento. P.m.18. Sáb. trasn. 1.20: Expreso de Medianoche. P.m.18. Refrigeración.

★ LORIA. Rivadavia 3058. 87-1436. Cont. 16.15, 19.40 y 23.5: La noche viene movida; 14.20, 17.45 y 21.10: Un toque diferente. P.m.18.

PALERMO

★ G. NORTE. Santa Fe 3730. 72-8468. Cont. 15, 17, 19, 21 y 23.5: La playa del amor; 14.30, 16.35, 18.35, 20.35 y 22.40: Notic. Sáb. trasn. 1.15.

★ N. ROSEDAL. Serrano 2454. 774-3101. Cont. 14.15, 18.25 y 22.25: Expreso de Medianoche; 16.25 y 20.30: Tú iluminas mi vida. P.m.18.

VILLA DEVOTO

★ EUROCINE. Nueva York 3336. 50-1443. Cont. 16.15, 19.35 y 22.45: El gato y el canario; 14.30, 18 y 21.5: Robó, huyó y lo pescaron. P.m.14.

VILLA URQUIZA

★ 25 DE MAYO. Triunvirato 4438. 51-1858. Cont. 15.45, 19.20 y 22.50: La playa del amor; 14, 17.25 y 21. El profesor tirabombas. S.r.

★ GRAN URQUIZA. Bauness 2506. 51-2135. Cont. 14.40, 18.40 y 22.40: Alcatraz ... fuga imposible; 16.40 y 20.40: Fiebre de sábado por la noche. Sáb. trasn. La orgía y Amor y sexo.

GRAN BUENOS AIRES

★ AVELLANEDA. Colonial. Homo eroticus supermacho; El amor violado; El gato Mammone. P.m.18.

—Gral. Roca. Agujas doradas; ¿Qué pasa Tiger Lili?; Serpientes. P.m.18.

★ BELLA VISTA. Gran Pacífico. La playa del amor; El profesor tirabombas. S.r.

—Super. La playa del amor; El profesor tirabombas S.r.

★ CASEROS. General Urquiza. La playa del amor; El profesor tirabombas. S.r.

—Paramount. Alien, el octavo pasajero; Truenos y relámpagos. P.m.14.

★ JOSE C. PAZ. Paz. Lavalle 2005. Más allá del Poseidón; Doc Savage ... el hombre. S.r.

★ LOMAS DE ZAMORA. Avenida. Alien, el octavo pasajero; Safari express. S.r.

—Coliseo. La profesora particular; Las 5 locas del batallón. P.m.18.

—Español. La playa del amor; El profesor tirabombas. S.r.

—Gran Lomas. Expreso de Medianoche; Autocine. P.m.18.

★ QUILMES. Cervantes. La playa del amor. El profesor tirabombas. S.r.

—Moderno. El gato y el canario; La mansión embrujada. P.m.14.

★ RAMOS MEJIA. Gral. Belgrano. La playa del amor: El profesor tirabombas. S.r.

—San Martín. Caravanas; Drácula, amor al primer mordisco. P.m.18.

★ SAN MARTIN. Ateneo. Alien, el octavo pasajero; Contacto en Francia. P.m.14.

—Gran Plaza. La playa del amor; El profesor tirabombas. S.r.

★ SAN MIGUEL. Mayo. Llegan los Muppets; Tentáculos. S.r.

—San Miguel. Atrapado sin salida; El visitante del más allá. P.m.18.

★ WILDE. Wilde. La playa del amor; El profesor tirabombas. S.r.

CRONICA, Edición de la Tarde. Registro de la Propiedad Intelectual Nº 25.414. Director: Ricardo Gangeme.
Redacción, Administración y Publicidad: Azopardo y Garay. Teléfonos: 361-1001/1051/1101

ABANDONAN BEBITA EN PARROQUIA DE FLORES

"Angelito" en las Manos de Dios

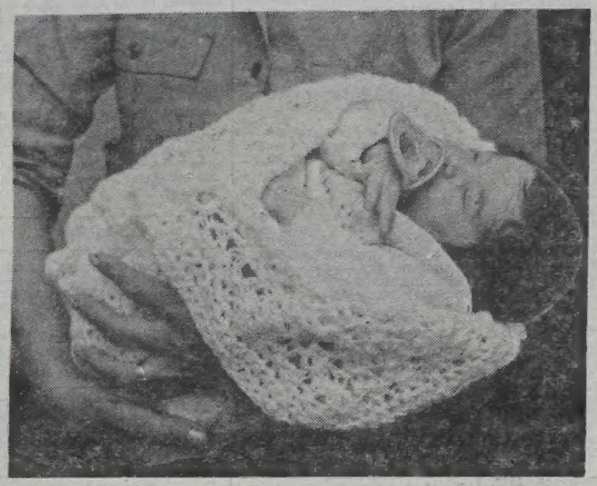

ABANDONADA. Esta bebita de apenas 15 días fue abandonada por su desesperada madre en una parroquia de Flores. Dramático pedido.

"Por favor cuidenla mucho. Yo no puedo tenerla porque tengo que trabajar y no tengo qué comer. Estará mejor con Dios que conmigo". Un trozo de papel blanco, liso, escrito a lápiz resumía el drama de una madre que se vió en el trance de abandonar a su hija ante la perentoria exigencia de tener que trabajar para subsistir. La niña, una criatura de apenas 15 días, estaba recostada en un improvisado "moisés", con un vestidito blanco, detrás de una de las puertas de acceso a la parroquia de la Medalla Milagrosa, en Asamblea y Curapaligüe, frente al Parque Chacabuco, en el barrio de Flores en esta capital.

De inmediato se dio aviso a la policía y posteriormente, por orden del juez de menores interviniente en el caso, la bebita fue internada en el Hospital Pedro de Elizalde, conocido como "Casa Cuna", donde tras una primera revisión se comprobó que únicamente padece del mal de todos los recién nacidos: tiene un hambre atroz.

♦ EL HALLAZGO

El cura párroco de la Iglesia, presbítero Saturnino Redondo, relataba esta mañana a CRONICA que el hallazgo se produjo ayer alrededor de las 17. Una de las tantas mujeres de la parroquia que a esa hora concurren al templo, dijo, creyó sentir un lloriqueo al entrar y si bien en un primer momento no le dio importancia, al intensificarse las quejas se asomó tras la puerta.

Grande fue la sorpresa de la señora ante el hallazgo. "Era una canastita chica, nos dijo el presbítero Redondo. Allí estaba la niña, muy linda y muy limpita, pero con lágrimas. Era evidente que tenía hambre".

De inmediato fue trasladada a la cocina de la iglesia, donde el personal —compuesto en su mayoría por mujeres— la alimentaron y la higienizaron. "Junto a su cunita, agregó el padre Redondo, había una bolsita, también muy limpia, con ropita para cambiarla, incluso un biberón".

♦ "NO ES DEL BARRIO"

Ante otra pregunta, el cura párroco afirmó que tenía la convicción de que "la bebita no es del barrio", aunque podría ser de la villa de emergencia que hay a poco menos de diez cuadras del templo. Recordó sin embargo que en el papel dejado junto a la bebita podía advertirse una especie de dirección aunque es probable que la madre haya utilizado un pedazo de boleta o algo parecido en el que había, obviamente otras inscripciones con lápiz de otro color.

Agregó el padre Redondo que posteriormente, y pese a que había opiniones en contrario, dio cuenta del hallazgo a la seccional 38ª, que tiene jurisdicción en la zona, por lo que la niña, finalmente, fue derivada a la Casa Cuna, donde permanece en la actualidad a disposición del juez.

♦ MUCHOS PEDIDOS

Cabe señalar que apenas conocido el hallazgo de la niña, hecho que fue difundido por todos los medios informativos, innumerables llamados telefónicos dieron cuenta de interesados en la adopción de la pequeña. Tanto la parroquia como la comisaría fueron vértice de los pedidos, que en todos los casos fueron derivados al juzgado interviniente, por cuanto para la concreción se deben cumplir requisitos de ley.

Entre tanto, se ha sabido que por el momento no se realiza investigación alguna para tratar de localizar a la frustrada madre, aunque sí se ha puesto énfasis en cumplimentar su dramático pedido.

OLIMPIADA ARGENTINA, PRESENTE

El presidente del Comité Olímpico Argentino (COA), reiteró la posición oficial del gobierno de nuestro país, referido a la concurrencia de la Argentina a los Juegos Olímpicos que se desarrollarán durante el presente año en la Unión Soviética.

En declaraciones formuladas en el aeropuerto internacional de Ezeiza a poco de llegar procedente de los EE.UU., en donde asistió a los Juegos Olímpicos de Invierno, en Lake Placid, el coronel (RE) Antonio Rodríguez señaló, que tal posición no variará, a menos que, dijo, "algún interés nacional superior", la haga cambiar.

Sobre el particular dijo que: "Si hubiese interés nacional superior al interés deportivo, el Comité Olímpico Argentino acataría lo que mejor se ajuste a ese interés nacional".

Advirtió sin embargo, que en su carácter de "representante del movimiento olímpico" tiene que luchar por la continuidad de los Juegos y por la concurrencia de nuestro país a Moscú.

Señaló también que tenía conocimiento, a través de versiones periodísticas, que el ministro de Relaciones Exteriores, Carlos Washington Pastor, había expresado recientemente en el Uruguay, que la representación olímpica argentina se haría presente en las olimpiadas rusas.

Finalmente, y siempre dentro del tema de la presencia argentina en dicho evento deportivo internacional, sostuvo que en razón de su ausencia del país, era ajeno a las novedades que pudieran haberse concretado, razón por la cual, dijo, "habré de tomar contacto de inmediato con mis colaboradores, para saber cuál es la situación al respecto".

CHILE: 200 ARGENTINOS ATRAPADOS POR LA NIEVE

SANTIAGO, Chile, 23 (EFE). — Doscientos vehículos argentinos quedaron bloqueados en el camino internacional a Mendoza, a causa del inesperado frente de mal tiempo que desencadenó una fuerte tormenta de lluvia y nieve en la cordillera de los Andes.

La Dirección de Vialidad de Los Andes indicó hoy que se produjeron aludes de tierra y piedras a la altura del kilómetro 12 de la vía internacional, ignorándose por el momento el número de personas que se encuentran aisladas.

Otro alud interrumpió el camino hacia el balneario cordillerano de Farallones, al interior de Santiago, aislando al mismo tiempo a la mina de cobre "Disputada" de Las Condes.

Los encargados de los organismos viales chilenos enviaron en la mañana de hoy un equipo de máquinas de caminos, a fin de normalizar el tránsito por la vía internacional a Mendoza. Se confiaba en que la situación quedaría normalizada en el curso del día.

♦ REANUDAN MARCHA

SAN PABLO, 23 (Télam). — Los mil turistas argentinos atrapados en la carretera que une a San Pablo con Curitiba, a consecuencia de las graves inundaciones, siguieron su marcha hoy de regreso a su país, luego que se construyó un desvío de 20 kilómetros que permitió superar el escollo de un puente destruido por la correntada.

Los turistas argentinos fueron sorprendidos por el corte de la carretera principal el martes después de una tormenta impresionante que desbordó todos los ríos del estado de San Pablo, dentro de sus automóviles o en ómnibus.

La policía caminera estimó que el total de vehículos atascados en la ruta superaba los 40.000

MARDEL: PRESUNTA BOMBA EN DIARIO "EL ATLANTICO"

MAR DEL PLATA, 23 (De nuestro corresponsal). — No fue confirmada por la policía —que hizo un minucioso análisis— la denuncia telefónica, según la cual "en el diario «El Atlántico» —Bolívar 2975— se había colocado un artefacto explosivo que haría volar por los aires a todo el edificio". Por esa causa, una delegación policial encabezada por el comisario Juan C. Abitante, titular de la seccional 1ª local, visitó esta madrugada el local donde se edita el matutino

Asimismo fueron revisados varios automóviles estacionados en la misma cuadra, sin que se lograran resultados. Personal del diario mencionado señaló que la amenaza puede tener relación con la campaña que se realiza en contra del tráfico de drogas en algunos locales nocturnos y las "sugerencias" recibidas para cerrar definitivamente el caso Locati.

Mardel: 2 Tiros Contra su Mujer

MAR DEL PLATA, 23 (De nuestro corresponsal). — Una mujer fue herida gravemente de dos balazos por su concubino, luego que mantuviera con éste una violenta disputa en la vivienda que ambos ocupan en el barrio Bosque Alegre y ante la presencia de los 3 hijos menores, de la pareja.

Marta Leonilda Sado, de 28 años y Gabriel Marcelo Madareta, de 36 años, riñeron porque la mujer se negaba a reanudar la vida en común que habían mantenido hasta hacia poco tiempo atrás.

La discusión fue adquiriendo un tono cada vez más violento, hasta que Madarieta, fuera de sí, extrajo una pistola calibre 22 con la que efectuó 2 disparos, uno de los cuales perforó el pulmón derecho de la mujer, mientras los niños observaban azorados la escena.

Choque Mortal

MUJER DESTROZADA Y SU HIJITA GRAVE EN BERISSO

LA PLATA, 23 (De nuestro corresponsal). — El triste saldo de una mujer muerta y una niña gravemente herida ocasionó un accidente automovilístico registrado ayer en la intersección de las calles 23 y Trieste, de la localidad de Berisso, en circunstancias que se procuran establecer.

El accidente se registró a las 12,45 horas de la víspera cuando un automóvil Dodge guiado por Jorge Omar Cabello embistió a un Citroen que guiaba la señora Susana Avalos de Pernanchuk, a quien acompañaba su pequeña hijita Analía Verónica de tan solo 7 años de edad.

En estas circunstancias uno de los vehículos desplazó y embistió a la señora Nélida Beatriz Gadea que ocasionalmente transitaba por el lugar, recibiendo un impacto que le dio muerte en escasos instantes. Como consecuencia del impacto quedó asimismo gravemente herida la pequeña Verónica que fue internada con carácter de urgencia en un nosocomio de las cercanías.

♦ OTRA MUJER MUERTA

CORDOBA, 23 (De nuestro corresponsal) — Luego de salvarse milagrosamente de un accidente, una mujer perdió la vida al bajarse de su vehículo y ser atropellada por un camión que circulaba por el lugar sin prever el accidente que escasos minutos antes, se había producido.

El luctuoso episodio se registró sobre la ruta nacional Nº 9, en las cercanías de la ciudad de Villa María, a la altura del kilómetro 330, cuando chocaron frontalmente un Renault 12 y una pick-up Ford. En el primero de los vehículos se trasladaba Héctor Herrera y su mujer Eva Rallín, domiciliados ambos en la calle Florida 979 de esta ciudad. El otro automóvil estaba conducido por Alberto Navarro, oriundo de la localidad de Berazategui, en la provincia de Buenos Aires.

¡Un Desastre!

INUNDACIONES DEVASTAN BRASIL: 200.000 EVACUADOS

RIO DE JANEIRO, 23 (AFP). — Las inundaciones que se registran actualmente en casi todo el territorio brasileño ya dejaron 200.000 personas sin techo y provocaron la muerte de 32, se informó hoy.

La misma fue suministrada por el coordinador de la Secretaría Especial de Defensa Civil (SEDEC), órgano del Ministerio del Interior, general Aníbal Gurgel Do Amaral, añadiendo que la situación podría agravarse si las lluvias siguen cayendo con la misma intensidad que actualmente.

El general Gurgel Do Amaral señaló que las inundaciones que se registran el presente año son más graves que las de 1979 e indicó que hasta ahora la región sur del país fue la única que aún no fue castigada.

Uno de los estados más castigados por las lluvias e inundaciones es Goias, en el centroeste del país. El gobernador de la provincia, Ary Valadao, informó que las lluvias e inundaciones, además de dejar un total de 100.000 personas sin techo, ya causaron perjuicios de más de 2.000 millones de cruzeiros (unos 44.000 dólares) a la economía del estado.

♦ DRAMA YANQUI

LOS ANGELES, 23 (DPA y AFP). — Por lo menos 40 personas murieron en California a causa de graves inundaciones provocadas por fuertes tempestades que duran ya nueve días. Varias personas siguen desaparecidas. Miles se refugiaron en lugares ubicados a mayor altura que sus casas. Los meteorólogos esperan que pronto mermará la fuerza de las tempestades que azotan la zona provenientes del Pacífico.

Especialmente el sur de de California fue efectado por el mal tiempo. En Los Angeles y sus alrededores cayeron en pocos días más de 37 centímetros de agua. Las calles se transformaron en torrentes de agua por las cuales ni los camiones pudieron circular.

Hallan Cadáver de Niña en Río Cordobés

CORDOBA, 23 (De nuestro corresponsal). — La policía informó anoche, que efectivos del cuerpo de bomberos voluntarios de Villa General Belgrano encontraron, luego de una semana de búsqueda, el cadáver de Valeria Carla Malvessi de siete años de edad

El cuerpo de la niña fue hallado en un lugar alejado del cauce del Río del Medio, cubierto por arena, en una zona llamada Pozo de las Achiras.

Valeria Carla Malvessi murió junto con sus padres y una hermana, al igual que los miembros de otra familia, en la madrugada del viernes último, cuando se desbordó el Río del Medio, devastando un campamento de turistas en la zona de Santa Rosa de Calamuchita.